



MONITORUL OFICIAL

AL

ROMÂNIEI

Anul 184 (XXVIII) — Nr. 402

PARTEA I
LEGI, DECRETE, HOTĂRĂRI ȘI ALTE ACTE

Vineri, 27 mai 2016

SUMAR

<u>Nr.</u>	<u>Pagina</u>
DECIZII ALE CURȚII CONSTITUȚIONALE	
Decizia nr. 89 din 23 februarie 2016 referitoare la excepția de neconstituționalitate a dispozițiilor art. 21 alin. (6) și art. 41 alin. (5) din Legea nr. 165/2013 privind măsurile pentru finalizarea procesului de restituire, în natură sau prin echivalent, a imobilelor preluate în mod abuziv în perioada regimului comunist în România	2–4
ACTE ALE ORGANELOR DE SPECIALITATE ALE ADMINISTRAȚIEI PUBLICE CENTRALE	
440. — Ordin al ministrului tineretului și sportului pentru aprobarea Normelor metodologice privind acreditarea persoanelor juridice și persoanelor fizice autorizate în vederea colaborării privind desfășurarea de activități de tabără pentru Programul național „Tabere studențești 2016” și alte activități privind segmentul studențesc	5–11
694. — Ordin al ministrului mediului, apelor și pădurilor pentru aprobarea Metodologiei privind scoaterea definitivă, ocuparea temporară și schimbul de terenuri și de calcul al obligațiilor bănești	12–48

DECIZII ALE CURȚII CONSTITUȚIONALE**CURTEA CONSTITUȚIONALĂ****DECIZIA Nr. 89**

din 23 februarie 2016

referitoare la excepția de neconstituționalitate a dispozițiilor art. 21 alin. (6) și art. 41 alin. (5) din Legea nr. 165/2013 privind măsurile pentru finalizarea procesului de restituire, în natură sau prin echivalent, a imobilelor preluate în mod abuziv în perioada regimului comunist în România

Augustin Zegrean	— președinte
Valer Dorneanu	— judecător
Petre Lăzăroiu	— judecător
Mircea Ștefan Minea	— judecător
Daniel Marius Morar	— judecător
Mona-Maria Pivniceru	— judecător
Puskás Valentin Zoltán	— judecător
Simona Maya Teodoroiu	— judecător
Tudorel Toader	— judecător
Daniela Ramona Marișu	— magistrat-asistent

Cu participarea reprezentantului Ministerului Public, procuror Luminița Nicolescu.

1. Pe rol se află soluționarea excepției de neconstituționalitate a dispozițiilor art. 21 și art. 41 alin. (5) din Legea nr. 165/2013 privind măsurile pentru finalizarea procesului de restituire, în natură sau prin echivalent, a imobilelor preluate în mod abuziv în perioada regimului comunist în România, excepție ridicată de Otilia Oblojan în Dosarul nr. 14.809/3/2015 al Tribunalului București — Secția a III-a civilă. Excepția formează obiectul Dosarului Curții Constituționale nr. 14.49D/2015.

2. La apelul nominal se constată lipsa părților, față de care procedura de citare este legal îndeplinită. Magistratul-asistent referă asupra notelor scrise depuse la dosar de către Comisia Națională pentru Compensarea Imobilelor, prin care se solicită respingerea excepției, ca neîntemeiată

3. Cauza fiind în stare de judecată, președintele acordă cuvântul reprezentantului Ministerului Public. Acesta, făcând referire la Decizia nr. 686 din 26 noiembrie 2014, publicată în Monitorul Oficial al României, Partea I, nr. 68 din 27 ianuarie 2015, formulează concluzii de respingere, ca inadmisibilă, a excepției de neconstituționalitate a dispozițiilor art. 21 alin. (5) și (8) din Legea nr. 165/2013. În ceea ce privește celelalte dispoziții de lege criticate apreciază că aplicarea unui regim juridic temporal diferit nu poate crea o stare de discriminare între diverse persoane în funcție de actul normativ incident fiecăreia. Astfel, raportat la speța de față, inegalitatea de tratament juridic prin comparație cu acele persoane ale căror dosare de despăgubiri au fost deja soluționate sub imperiul legii vechi nu reprezintă o încălcare a dispozițiilor constituționale, fiind rezultatul unor regimuri juridice diferite, aplicabile succesiv în timp, astfel că excepția de neconstituționalitate este neîntemeiată.

CURTEA,

având în vedere actele și lucrările dosarului, reține următoarele:

4. Prin Încheierea din data de 24 septembrie 2015, pronunțată în Dosarul nr. 14.809/3/2015, **Tribunalul București — Secția a III-a civilă a sesizat Curtea Constituțională cu excepția de neconstituționalitate a dispozițiilor art. 21 și art. 41 alin. (5) din Legea nr. 165/2013 privind măsurile pentru finalizarea procesului de restituire, în natură sau prin echivalent, a imobilelor preluate în mod**

abuziv în perioada regimului comunist în România, excepție ridicată de Oblojan Otilia, cu ocazia soluționării unei cauze civile având ca obiect „anulare act — contestație”.

5. În motivarea excepției de neconstituționalitate, autoarea acesteia susține că dispozițiile art. 21 din Legea nr. 165/2013 încalcă dreptul de proprietate al persoanelor îndreptățite, întrucât nu oferă un cadru clar și previzibil de valorificare a punctelor. O persoană căreia i s-a recunoscut calitatea de persoană îndreptățită, deși i s-a emis decizia de compensare prin puncte de către Comisia Națională pentru Compensarea Imobilelor, se vede în imposibilitatea valorificării acesteia. Aceasta, deoarece, deși Fondul național al terenurilor agricole și al altor imobile trebuia constituit, potrivit art. 20 alin. (4) din Legea nr. 165/2013, până la data de 1 mai 2015, statul prin prepușii săi a încălcat termenele imperative ale legii, acest fond nefiind încă creat, ceea ce contravine prevederilor constituționale ale art. 44. Totodată, dreptul de proprietate este încălcat și prin aceea că valoarea despăgubirii ce urmează să fie acordată este calculată prin aplicarea grilei notariale valabile la data intrării în vigoare a Legii nr. 165/2013, devalorizarea și rata inflației fiind suportate de către persoanele îndreptățite. Noua modalitate de despăgubire stabilită de Legea nr. 165/2013 încalcă și art. 16 alin. (1) din Constituție, întrucât persoanele îndreptățite în dosarele de despăgubiri, aflate în aceeași situație, beneficiază de un tratament juridic diferit. Astfel, cei care și-au încasat despăgubirile potrivit titlului VII din Legea nr. 247/2005 sunt mai avantajați decât cei cărora li se aplică sistemul de despăgubire al „punctelor”.

6. În continuare, apreciază că dispozițiile art. 41 alin. (5) din Legea nr. 165/2013 încalcă principiul constituțional al neretroactivității legii civile. Instanțele de judecată investite cu soluționarea unei cereri de chemare în judecată, înainte de intrarea în vigoare a Legii nr. 165/2013, prin care se solicita obligarea Autorității Naționale pentru Restituirea Proprietății, respectiv Comisiei Centrale pentru Stabilirea Despăgubirilor, la soluționarea dosarelor de despăgubiri, au pronunțat hotărâri prin care au obligat aceste instituții să soluționeze dosarele de despăgubiri parcurgând procedura instituită de titlul VII din Legea nr. 247/2005. Cu toate acestea, încălcând principiul neretroactivității legii, dispozițiile art. 41 alin. (5) dispun că obligațiile privind emiterea titlurilor de despăgubire stabilite prin hotărâri judecătorești definitive și irevocabile la data intrării în vigoare a Legii nr. 165/2013 se vor executa potrivit art. 21 din aceeași lege.

7. **Tribunalul București — Secția a III-a civilă** apreciază că în cauză situația juridică se afla în curs de constituire, în sensul de a fi stabilit în concret quantumul despăgubirilor convenite în temeiul legilor reparatorii. În concordanță cu principiul *tempus regit actum* și al aplicării imediate a legii noi, este firesc ca modalitatea de calcul să fie cea prevăzută de actul normativ în vigoare la momentul efectuării acestei operațiuni, iar nu prin raportare la dispoziții legale abrogate, așa cum sunt cele din Legea nr. 247/2005, care, anterior intrării în vigoare a Legii nr. 165/2013, guvernau modalitatea de stabilire a despăgubirilor

covenite. Aplicarea unui regim juridic temporal diferit nu poate crea o stare de discriminare între diverse persoane, în funcție de actul normativ incident fiecăreia. Raportat la situația de față, inegalitatea de tratament juridic, prin comparație cu acele persoane ale căror dosare de despăgubire au fost deja soluționate sub imperiul Legii nr. 247/2005, este rezultatul unor regimuri juridice diferite, aplicate succesiv în timp, incidente în virtutea principiului *tempus regit actum*.

8. Cât privește pretinsa încălcare a dreptului de proprietate, arată că, potrivit jurisprudenței Curții Constituționale, dar și a Curții Europene a Drepturilor Omului, în materia acordării de despăgubiri pentru abuzurile petrecute în regimul trecut, statul are o marjă largă de apreciere asupra modalităților concrete de acordare. Legea nr. 165/2013 concretizează opțiunea legiuitorului român față de recomandările cuprinse în hotărârea-pilot, astfel fiind adoptate o serie de proceduri, implicând, *inter alia*, termene concrete de soluționare a dosarelor de despăgubire, de natură să imprime sistemului de despăgubiri eficiență și previzibilitate sporită.

9. Potrivit prevederilor art. 30 alin. (1) din Legea nr. 47/1992, actul de sesizare a fost comunicat președinților celor două Camere ale Parlamentului, Guvernului și Avocatului Poporului, pentru a-și exprima punctele de vedere asupra excepției de neconstituționalitate.

10. **Avocatul Poporului** apreciază că dispozițiile supuse controlului de constituționalitate nu aduc atingere principiului neretroactivității legii, întrucât acestea produc efecte juridice exclusiv în domeniul lor temporal de acțiune (după intrarea în vigoare a Legii nr. 165/2013), fără a opera modificări cu privire la raporturi juridice consumate anterior intrării sale în vigoare. În fapt, Legea nr. 165/2013 nu face altceva decât să refuze supraviețuirea legii vechi (Legea nr. 247/2005, cu privire la modalitățile de despăgubire a persoanelor îndreptățite) și să reglementeze modul de acțiune în timpul următor intrării ei în vigoare, adică în domeniul ei propriu de aplicare. În privința dispozițiilor art. 41 alin. (5) din Legea nr. 165/2013, consideră că, în măsura în care în dosarul de despăgubire există hotărâri judecătorești definitive și irevocabile, prin care se stabilește în sarcina autorității publice pârâte doar o obligație de a emite o decizie ce intră în competența sa legală, fără ca instanța să fi apreciat și asupra existenței sau întinderii dreptului de proprietate al persoanei îndreptățite, nu se poate pune în discuție nesocotirea vreunui principiu constituțional.

11. **Președinții celor două Camere ale Parlamentului și Guvernul** nu au comunicat punctele lor de vedere asupra excepției de neconstituționalitate.

CURTEA,

examinând actul de sesizare, punctul de vedere al Avocatului Poporului, raportul întocmit de judecătorul-raportor, concluziile procurorului, dispozițiile legale criticate, raportate la prevederile Constituției, precum și Legea nr. 47/1992, reține următoarele:

12. Curtea Constituțională a fost legal sesizată și este competentă, potrivit dispozițiilor art. 146 lit. d) din Constituție, precum și ale art. 1 alin. (2), ale art. 2, 3, 10 și 29 din Legea nr. 47/1992, să soluționeze excepția de neconstituționalitate.

13. Examinând criticile de neconstituționalitate, astfel cum acestea au fost formulate, Curtea observă că autoarea excepției este nemulțumită de faptul că valoarea despăgubirii ce urmează să fie acordată este calculată prin aplicarea grilei notariale valabile la data intrării în vigoare a Legii nr. 165/2013, devalorizarea și rata inflației fiind suportate de către persoanele îndreptățite. Totodată, aceasta susține că cei care și-au încasat despăgubirile potrivit titlului VII din Legea nr. 247/2005 sunt mai avantajați decât cei cărora li se aplică sistemul de despăgubire al „punctelor”, ceea ce contravine art. 16 alin. (1) din Constituție. Având în vedere aceste aspecte, Curtea constată că aceste

critici de neconstituționalitate se circumscriu dispozițiilor art. 21 alin. (6) din Legea nr. 165/2013, iar nu întregului articol.

14. Astfel, Curtea constată că obiectul excepției de neconstituționalitate îl reprezintă dispozițiile art. 21 alin. (6) și art. 41 alin. (5) din Legea nr. 165/2013 privind măsurile pentru finalizarea procesului de restituire, în natură sau prin echivalent, a imobilelor preluate în mod abuziv în perioada regimului comunist în România, publicată în Monitorul Oficial al României, Partea I, nr. 278 din 17 mai 2013, cu următorul conținut:

— Art. 21 alin. (6): „*Evaluarea imobilului ce face obiectul deciziei se face prin aplicarea grilei notariale valabile la data intrării în vigoare a prezentei legi de către Secretariatul Comisiei Naționale și se exprimă în puncte. Un punct are valoarea de un leu.*”;

— Art. 41 alin. (5): „*Obligațiile privind emiterea titlurilor de despăgubire stabilite prin hotărâri judecătorești definitive și irevocabile la data intrării în vigoare a prezentei legi se vor executa potrivit art. 21.*”

15. În opinia autoarei excepției, dispozițiile criticate contravin prevederilor constituționale cuprinse în art. 15 alin. (2) potrivit cărora legea dispune numai pentru viitor, cu excepția legii penale sau contravenționale mai favorabile, art. 16 alin. (1) referitor la egalitatea în drepturi și art. 44 alin. (1) și (2) referitor la dreptul de proprietate privată.

16. Examinând excepția de neconstituționalitate, Curtea reține că s-a mai pronunțat asupra constituționalității dispozițiilor criticate, din perspectiva unor critici identice. Astfel, prin Decizia nr. 715 din 9 decembrie 2014, publicată în Monitorul Oficial al României, Partea I, nr. 116 din 13 februarie 2015, și Decizia nr. 561 din 16 iulie 2015, publicată în Monitorul Oficial al României, Partea I, nr. 632 din 19 august 2015, Curtea a respins ca neîntemeiate criticile de neconstituționalitate raportate la prevederile art. 15 alin. (2), art. 16 și art. 44 alin. (1) și (2) din Legea fundamentală, statuând că în cauză este aplicabil principiul *tempus regit actum*, fiind firesc ca modalitatea de calcul al despăgubirilor să se supună regulilor în vigoare la data acordării lor prin decizie a autorității abilitate. Sub acest aspect, instanța constituțională a statuat că, dacă, prin jocul unor prevederi legale, anumite persoane pot ajunge în situații, apreciate subiectiv, prin prisma propriilor lor interese, ca defavorabile, acest fapt nu reprezintă o discriminare care să afecteze constituționalitatea textelor respective. În legătură cu procedura specială de acordare a despăgubirilor pentru imobilele preluate în mod abuziv, în jurisprudența sa, Curtea Constituțională a observat că modul de reparare a injustițiilor și abuzurilor din legislația trecută ține de opțiunea exclusivă a legiuitorului, iar prevederile de lege criticate sunt în acord cu cele ale art. 44 alin. (1) teza a doua din Constituție, potrivit cărora conținutul și limitele dreptului de proprietate sunt stabilite de lege (a se vedea, în acest sens, și Decizia nr. 202 din 18 aprilie 2013, publicată în Monitorul Oficial al României, Partea I, nr. 365 din 19 iunie 2013).

17. Așa fiind, cu privire la modalitatea de evaluare a imobilului prin aplicarea grilei notariale valabile la data intrării în vigoare a Legii nr. 165/2013, astfel cum prevede art. 21 alin. (6) din legea menționată, Curtea a mai statuat că aceasta constituie modalitatea prin care legiuitorul a înțeles să transpună în legislația națională exigențele impuse de Curtea Europeană a Drepturilor Omului, așa cum rezultă din expunerea de motive a Legii nr. 165/2013. Tot astfel, observând expunerea de motive a legii în discuție, Curtea a reținut, prin Decizia nr. 618 din 4 noiembrie 2014, publicată în Monitorul Oficial al României, Partea I, nr. 75 din 28 ianuarie 2015, că scopul legiuitorului a constat în introducerea, prin noul act normativ, a unui sistem unitar și previzibil de evaluare a imobilelor, prin aplicarea grilei notariale de la momentul intrării în vigoare a noii legi. Curtea a admis, cu acele prilejuri, că, prin intermediul acestui nou sistem

de calcul, este posibil ca valoarea despăgubirilor acordate, sub formă de puncte, să fie inferioară celei rezultate prin aplicarea legislației anterioare în materie referitoare la stabilirea valorii de piață a imobilului de la data notificării, prin aplicarea standardelor internaționale de evaluare (Legea nr. 10/2001 privind regimul juridic al unor imobile preluate în mod abuziv în perioada 6 martie 1945—22 decembrie 1989, republicată în Monitorul Oficial al României, Partea I, nr. 798 din 2 septembrie 2005, și Legea nr. 247/2005 privind reforma în domeniile proprietății și justiției, precum și unele măsuri adiacente, publicată în Monitorul Oficial al României, Partea I, nr. 653 din 22 iulie 2005). Însă, așa cum s-a arătat prin Decizia nr. 269 din 7 mai 2014, publicată în Monitorul Oficial al României, Partea I, nr. 513 din 9 iulie 2014, legiuitorul dispune de o largă marjă de apreciere în determinarea celor mai potrivite modalități prin care sunt acordate despăgubirile convenite în urma abuzurilor din regimul comunist, având obligația ca măsurile adoptate să respecte principiul proporționalității, așadar, să fie adecvate, rezonabile și să asigure un just echilibru între interesul individual și cel general, al societății.

18. De asemenea, Curtea a apreciat că este firesc ca obligația emiterii titlurilor de despăgubire stabilite prin hotărâri judecătorești definitive și irevocabile la data intrării în vigoare a Legii nr. 165/2013 să fie executată în condițiile noii legi, aceasta fiind tocmai expresia concretă a principiului *tempus regit actum* și a principiului aplicării imediate a legii noi. Situația autoarei prezentei excepții, care are calitatea de beneficiar al unei hotărâri judecătorești definitive și irevocabile prin care se stabilește în sarcina autorității publice pârâte o obligație de a face, respectiv de a emite o decizie ce intră în competența sa legală, este net diferită de cea potrivit căreia prin aceeași sentință judecătorească a fost stabilită suma convenită cu titlu de despăgubiri, în urma evaluării efectuate în condițiile Legii nr. 247/2005. În jurisprudența sa, Curtea a arătat că respectarea principiului egalității în drepturi, consacrat prin prevederile art. 16 alin. (1) din Legea fundamentală, presupune luarea în considerare a tratamentului pe care legea îl prevede față de cei cărora li se aplică, în decursul perioadei în care reglementările sale sunt în vigoare, iar nu în raport cu efectele produse prin reglementările legale anterioare (a se vedea, în acest sens, deciziile nr. 20 din 2 februarie 2000, publicată în Monitorul Oficial al României, Partea I, nr. 72 din 18 februarie 2000, nr. 820 din 9 noiembrie 2006, publicată în Monitorul Oficial al României,

Partea I, nr. 39 din 18 ianuarie 2007, și nr. 1.541 din 25 noiembrie 2010, publicată în Monitorul Oficial al României, Partea I, nr. 30 din 13 ianuarie 2011).

19. În ceea ce privește critica potrivit căreia este încălcat dreptul de proprietate deoarece legiuitorul nu a prevăzut reactualizarea sumelor de bani aferente punctajului stabilit potrivit procedurii prevăzute de Legea nr. 165/2013, Curtea reține că, prin Decizia nr. 686 din 26 noiembrie 2014, publicată în Monitorul Oficial al României, Partea I, nr. 68 din 27 ianuarie 2015, a respins ca neîntemeiată o critică de neconstituționalitate identică. Cu acel prilej, Curtea a statuat că, având în vedere, pe de o parte, obligațiile de natură patrimonială deosebit de complexe și împovărătoare asupra statului, cu efect grevant chiar asupra bugetului de stat pe o lungă perioadă de timp, corelate cu contextul economic existent și, pe de altă parte, faptul că obligațiile menționate, raportate la momentul de față, au un caracter reparatoriu cu o componentă istorică pronunțată, prin măsura criticată, legiuitorul român s-a plasat, în mod evident, în interiorul acestei marje, îndeplinindu-se, astfel, exigențele stabilite prin hotărârea Curții Europene a Drepturilor Omului. Cu același prilej, Curtea a reținut că, deși un asemenea tratament juridic aplicat constituie prin natura sa o limitare a dreptului de proprietate privată, această măsură este justificată, urmărește un scop legitim, este adecvată, fiind capabilă în mod abstract să ducă la îndeplinirea scopului urmărit, este necesară, statul dispunând de resurse financiare ce apar ca fiind limitate în raport cu numărul și valoarea cererilor ce intră sub incidența Legii nr. 165/2013 și, totodată, păstrează un just echilibru între cerințele de interes general referitoare la funcționalitatea sistemului de despăgubire și protecția dreptului de proprietate privată a individului, acesta beneficiind de despăgubiri rezonabile raportate la valoarea bunului imobil preluat abuziv; așadar, dispoziția legală criticată nu consacră un dezechilibru între cele două interese concurente, dimpotrivă, reconciliază cele două interese, grav afectate în perioada anterioară adoptării Legii nr. 165/2013.

20. Având în vedere că nu au fost evidențiate elemente noi care să justifice reconsiderarea jurisprudenței în materie a Curții Constituționale, precum și în considerarea similitudinii în ceea ce privește criticile de neconstituționalitate formulate, Curtea apreciază că cele statuate în deciziile amintite își mențin valabilitatea și în prezenta cauză.

21. Pentru considerentele expuse mai sus, în temeiul art. 146 lit. d) și art. 147 alin. (4) din Constituție, precum și al art. 1—3, al art. 11 alin. (1) lit. A.d) și al art. 29 din Legea nr. 47/1992, cu unanimitate de voturi,

CURTEA CONSTITUȚIONALĂ

În numele legii

DECIDE:

Respinge, ca neîntemeiată, excepția de neconstituționalitate ridicată de Otilia Oblojan în Dosarul nr. 14.809/3/2015 al Tribunalului București — Secția a III-a civilă și constată că dispozițiile art. 21 alin. (6) și art. 41 alin. (5) din Legea nr. 165/2013 privind măsurile pentru finalizarea procesului de restituire, în natură sau prin echivalent, a imobilelor preluate în mod abuziv în perioada regimului comunist în România sunt constituționale în raport cu criticile formulate.

Definitivă și general obligatorie.

Decizia se comunică Tribunalului București — Secția a III-a civilă și se publică în Monitorul Oficial al României, Partea I. Pronunțată în ședința din data de 23 februarie 2016.

PREȘEDINTELE CURȚII CONSTITUȚIONALE
AUGUSTIN ZEGREAN

Magistrat-asistent,
Daniela Ramona Marițiu

ACTE ALE ORGANELOR DE SPECIALITATE ALE ADMINISTRAȚIEI PUBLICE CENTRALE

MINISTERUL TINERETULUI ȘI SPORTULUI

ORDIN

pentru aprobarea Normelor metodologice privind acreditarea persoanelor juridice și persoanelor fizice autorizate în vederea colaborării privind desfășurarea de activități de tabără pentru Programul național „Tabere studențești 2016” și alte activități privind segmentul studențesc

În temeiul art. 3 alin. (1) lit. t) și ț) și al art. 8 alin. (4) din Hotărârea Guvernului nr. 11/2013 privind organizarea și funcționarea Ministerului Tineretului și Sportului, cu modificările și completările ulterioare,

ministrul tineretului și sportului emite prezentul ordin.

Art. 1. — Se aprobă Normele metodologice privind acreditarea persoanelor juridice și persoanelor fizice autorizate în vederea colaborării privind desfășurarea de activități de tabără pentru Programul național „Tabere studențești 2016” și alte activități privind segmentul studențesc, prevăzute în anexa care face parte integrantă din prezentul ordin.

Art. 2. — La data intrării în vigoare a prezentului ordin, orice alte dispoziții contrare se abrogă.

Art. 3. — Direcția programe și tabere pentru tineret și studenți va comunica prezentul ordin direcțiilor de specialitate din cadrul Ministerului Tineretului și Sportului, caselor de cultură ale studenților, respectiv Complexului Cultural Sportiv Studențesc „Tei”, pentru ducere la îndeplinire.

Art. 4. — Prezentul ordin se publică în Monitorul Oficial al României, Partea I.

Ministrul tineretului și sportului,
Elisabeta Lipă

București, 12 mai 2016.
Nr. 440.

ANEXĂ

NORME METODOLOGICE privind acreditarea persoanelor juridice și persoanelor fizice autorizate în vederea colaborării privind desfășurarea de activități de tabără pentru Programul național „Tabere studențești 2016” și alte activități privind segmentul studențesc

CAPITOLUL I

Dispoziții generale

Art. 1. — Colaborarea se poate realiza între Ministerul Tineretului și Sportului, denumit în continuare *Ministerul*, și persoanele juridice și persoanele fizice autorizate, române sau străine cu filialele sau sucursale în România, care au ca obiect de activitate administrarea unităților de cazare și alimentație publică și sunt clasificate în acest sens și care dețin/au în administrare unități de cazare și alimentație publică. Nu este permisă subînchirierea locațiilor acreditate sau încheierea unor alte acorduri sau contracte cu terții, în ceea ce privește administrarea locațiilor, pe perioada avizării.

Art. 2. — Comisiile de acreditare și de contestație vor fi constituite numai din angajați ai Direcției generale tineret, prin ordin al ministrului tineretului și sportului. În cazuri excepționale, Direcția generală tineret poate delega atribuțiile referitoare la acreditarea operatorilor economici privați unor angajați ai direcțiilor județene de sport și tineret, cu avizul secretarului de stat și aprobarea ministrului tineretului și sportului.

CAPITOLUL II

Depunerea și verificarea dosarelor în vederea avizării

Art. 3. — Persoanele juridice și persoanele fizice autorizate vor depune la registratura Ministerului Tineretului și Sportului (str. Vasile Conta nr. 16, parter, sectorul 2, București) dosarele

de acreditare. Se va organiza o singură rundă de acreditare pe an. Perioada de depunere va fi anunțată pe site-ul Ministerului Tineretului și Sportului — www.mts.ro

Art. 4. — În vederea avizării solicitanților vor depune următoarele documente:

a) cerere de acreditare — formular-tip (anexa nr. 1);

b) copie legalizată de pe contractul cu o persoană juridică sau persoană fizică autorizată care deține unitatea de alimentație publică, prin care se asigură studenților servirea mesei (în cazul în care solicitantul nu deține unitate proprie de servire a mesei) pe toată perioada acreditării;

c) copie legalizată de pe certificatul de conformitate cu normele de igienă și sănătate publică, valabilă la data solicitării acreditării (operatorul economic are obligația de a reînnoi autorizația, în cazul în care aceasta expiră în perioada de colaborare cu Ministerul);

d) copie legalizată de pe autorizația sanitară veterinară eliberată conform legislației sanitare veterinare și pentru siguranța alimentelor în vigoare, de către direcția sanitar-veterinară și pentru siguranța alimentelor județeană, valabilă la data solicitării acreditării (operatorul economic are obligația de a reînnoi autorizația, în cazul în care aceasta expiră în perioada de colaborare cu Ministerul);

e) copie legalizată de pe certificatul de clasificare a structurilor de primire turistică cu funcțiuni de cazare, emis de

instituția abilitată, inclusiv anexele: „fișa privind încadrarea nominală a spațiilor de cazare pe categorii din unitate”;

f) copie legalizată de pe certificatul de clasificare a spațiilor de alimentație publică emis de instituția abilitată, inclusiv anexele: „fișa privind clasificarea unității de alimentație”;

g) copie legalizată de pe autorizația de securitate la incendiu eliberată conform legislației în vigoare, valabilă la data solicitării avizării. Operatorul economic are obligația de a reînnoi autorizația, în cazul în care aceasta expiră în perioada de colaborare cu Ministerul;

h) oferta de preț pentru vacanța de vară/zi/persoană și programul taberei pentru grupuri de studenți;

i) certificat de atestare fiscală valabil, în original;

j) declarație pe propria răspundere, conform modelului prevăzut în anexa nr. 2;

k) facultativ contract de servicii de animație cu animatori centre de vacanță.

Art. 5. — (1) Existența și valabilitatea documentelor din dosarul de acreditare vor fi verificate în cadrul comisiei constituite prin ordin al ministrului tineretului și sportului.

(2) Absența unuia dintre documentele prevăzute la art. 4 lit. a)—j) conduce la respingerea dosarului.

(3) Toate documentele trebuie să fie valabile la momentul acordării certificatului de acreditare de către Ministerul Tineretului și Sportului.

(4) Comisia de verificare a dosarelor poate solicita pe parcursul perioadei de verificare informații și documente suplimentare, neprezentarea acestora conducând la neacordarea avizului (de exemplu: ultima notă de control/notă de inspecție/proces-verbal de constatare eliberat de direcția sanitară veterinară etc.).

(5) În cazul în care documentele dosarului de acreditare își pierd valabilitatea în timpul colaborării cu Ministerul Tineretului și Sportului, operatorul economic este obligat să efectueze demersurile necesare reînnoirii acestora, iar certificatul de avizare se suspendă până la transmiterea către Minister a dovezii de reînnoire a documentelor expirate.

CAPITOLUL III

Verificarea faptică și avizarea locațiilor

Art. 6. — (1) Comisia de acreditare constituită în baza ordinului ministrului tineretului și sportului va proceda la verificarea faptică, la fața locului, a următoarelor:

a) starea generală a construcției (starea fizică a clădirii, tipul de încălzire);

b) numărul locurilor în cameră;

c) starea cazarmamentului;

d) starea mobilierului;

e) starea grupurilor sanitare;

f) starea unității de pregătire a mesei;

g) starea unității de servire a mesei;

h) facilități (club de vacanță, teren de agrement, animatori de vacanță).

(2) Numărul locurilor în cameră trebuie să fie în conformitate cu „fișa privind încadrarea nominală a spațiilor de cazare pe categorii din unitate” anexă la certificatul de clasificare. Cazarea studenților se va face în unități clasificate conform legislației și standardelor naționale, acceptându-se unități de cazare clasificate cu cel puțin categoria 2 stele sau 3 margarete, în limita a maximum 60 lei/zi/student beneficiar. Nu se admite

cazare într-o cameră a unui număr mai mare de studenți beneficiari decât numărul de locuri pentru care aceasta a fost clasificată, și anume nu mai mult de 2 locuri. Pentru cazare se cer a fi respectate condițiile prevăzute de:

1. Hotărârea Guvernului nr. 237/2001 pentru aprobarea Normelor cu privire la accesul, evidența și protecția turiștilor în structuri de primire turistice, republicată;

2. Hotărârea Guvernului nr. 1.267/2010 privind eliberarea certificatelor de clasificare, a licențelor și brevetelor de turism, cu modificările și completările ulterioare;

3. Ordinul președintelui Autorității Naționale pentru Turism nr. 65/2013 pentru aprobarea Normelor metodologice privind eliberarea certificatelor de clasificare a structurilor de primire turistice cu funcțiuni de cazare și alimentație publică, a licențelor și brevetelor de turism, cu modificările ulterioare.

(3) Se vor respecta următoarele condiții minime:

a) asigurarea unui număr de maximum 2 studenți în cameră și a unei dotări minime a camerei: 2 paturi, dulap, masă, scaune, cuier, televizor, frigider, aer condiționat etc. (în cererea de acreditare se vor prezenta structura unității de cazare cu camere și numărul locurilor în cameră, inclusiv numărul fiecărei camere), în conformitate cu „fișa privind încadrarea nominală a spațiilor de cazare pe categorii din unitate”, anexă la Certificatul de clasificare emis de ministrul tineretului și sportului;

b) fiecare cameră va dispune de grup sanitar propriu;

c) asigurarea spațiilor de cazare împotriva furturilor;

d) instalațiile sanitare și electrice în stare perfectă de funcționare;

e) asigurarea curățeniei în camere și dezinfectarea zilnică a grupurilor sanitare;

f) schimbarea lenjeriei și a prosoapelor la începutul fiecărei serii de tabără;

g) asigurarea apei calde și reci pe tot parcursul seriei.

(4) Operatorii economici care, pe lângă condițiile minime prevăzute la alin. (3), oferă servicii superior calitative și cantitative (aer condiționat etc.) pot avea prioritate în vederea achiziționării pachetului de servicii.

(5) Unitățile de servire a mesei trebuie să respecte următoarele condiții:

a) locația unde se va servi masa va avea o capacitate de cel puțin jumătate din capacitatea de cazare, fiind în conformitate cu „fișa de clasificare a unității de alimentație”;

b) studenții beneficiari de locuri în tabără se vor bucura de toate serviciile de care beneficiază ceilalți turiști în ceea ce privește atât locul de servire a mesei, indiferent de modalitatea de plată (bonuri valorice sau plata în numerar), cât și de alte eventuale variante de meniu decât cea prezentată oficial;

c) oferta de meniu (à la carte) prezentată va conține obligatoriu următoarele feluri de mâncare în mai multe variante: gustări calde, supe, ciorbe, mâncăruri găsite, preparate din carne, garnituri, salate, deserturi, răcoritoare, apă minerală;

d) la fiecare masă (mic dejun, dejun, cină) se vor asigura minimum 50% din sortimentele fiecărui fel de mâncare (în sensul mai sus amintit), specific mesei respective (dar nu mai puțin de 3 variante de meniu complet);

e) asigurarea locurilor în sala de mese astfel încât timpul de așteptare pentru ocuparea unui loc la masă să fie redus, maximum 10 minute;

f) timpul maxim de așteptare de la ocuparea locului la masă până la preluarea comenzii este de 10 minute;

g) timpul maxim de așteptare de la preluarea comenzii până la servire poate varia între 10—30 de minute în funcție de complexitatea comenzii;

h) tarifele practicate în locațiile de servire a mesei din tabără trebuie să asigure servirea a trei mese pe zi în cuantum de 40 lei. În acest sens vor exista minimum 3 variante de meniuri zilnice care să nu depășească suma de 40 lei.

(6) Ofertantul va prezenta pentru fiecare produs din oferta de meniu prețurile cu TVA inclus, precum și gramajul fiecărui preparat.

Art. 7. — În cazul verificării faptice a locației fiecare membru al comisiei va efectua individual evaluarea conform fișei de evaluare (anexa nr. 3).

Art. 8. — Cele constatate vor fi consemnate într-un proces-verbal, încheiat la fața locului în prezența tuturor membrilor comisiei de avizare, precum și a reprezentantului operatorului economic care solicită avizarea. O copie a procesului-verbal mai sus menționat va fi înmănată operatorului economic.

Art. 9. — Acreditarea se va face în baza notelor de către toți membrii comisiei. Nota maximă va fi 10 și nota minimă va fi 1. Acordarea acreditării presupune obținerea de către locație a notei finale de minimum 7.

Art. 10. — În funcție de note, locațiile vor fi clasificate în 3 categorii: *categoria A* — locații cu media între 9 și 10, *categoria B* — locații cu media între 8 și 8,99 și *categoria C* — locații cu media între 7 și 7,99.

Art. 11. — După verificarea faptică a locațiilor, Ministerul Tineretului și Sportului va notifica operatorii economici care au obținut nota necesară privind acreditarea, în vederea prezentării reprezentantului legal sau persoanei împuternicite la sediul Ministerului Tineretului și Sportului pentru semnarea și ștampilarea protocolului de colaborare. Acreditarea devine valabilă în momentul semnării și ștampilării protoalelor de colaborare și a certificatelor de acreditare de ambele părți.

Art. 12. — În cazul acordării certificatului de acreditare, se va încheia un „Protocol de colaborare” (anexa nr. 4), între Ministerul Tineretului și Sportului și operatorul economic care a solicitat acreditarea. Ministerul își rezervă dreptul de a verifica starea locațiilor, iar în cazul în care se constată nerespectarea condițiilor în baza cărora a fost obținut certificatul de acreditare, acesta va fi retras.

Art. 13. — Operatorii economici care nu au obținut minimum nota 7 vor fi notificați în scris, la respectiva înștiințare anexându-se fișa cu nota obținută în urma verificării faptice.

CAPITOLUL IV

Contestații

Art. 14. — Contestațiile în urma evaluării faptice a locațiilor pentru care s-a solicitat acreditarea și a notelor obținute de acestea, cu privire la neacordarea certificatului de acreditare, se depun/transmit la registratura Ministerului Tineretului și Sportului (str. Vasile Conta nr. 16, parter, sectorul 2, București) în termen de două zile lucrătoare de la comunicarea răspunsului, prin publicarea rezultatelor pe site-ul Ministerului.

Art. 15. — Comisia de contestație se va deplasa la locațiile pentru care s-au făcut contestațiile, în termen de 15 zile lucrătoare de la sfârșitul perioadei de depunere a contestațiilor. În urma deplasării acestora la fața locului, decizia va fi finală.

Art. 16. — În urma soluționării contestației, decizia comisiei de contestații va fi transmisă în scris operatorului economic, de

către Direcția generală tineret, în termen de 30 de zile calendaristice.

CAPITOLUL V

Suspendarea și anularea certificatului de acreditare

Art. 17. — Suspendarea/anularea certificatului de acreditare se poate face doar de Minister ca instituție emitentă a acestuia.

Art. 18. — În cazul în care se constată nerespectarea legislației în vigoare care stă la baza acordării certificatului de acreditare sau se constată că nu mai sunt îndeplinite condițiile care au stat la baza acordării acestuia, acesta se suspendă până la remedierea deficiențelor constatate.

Art. 19. — În cazul în care, în urma verificărilor efectuate, se constată că grupurilor de studenți proveniți de la casele de cultură ale studenților și Complexul Cultural Sportiv Studențesc „Tei” li s-au oferit servicii de cazare și masă în alte spații decât cele avizate sau se constată că sunt/au fost oferite servicii de cazare și masă pentru mai multe persoane decât numărul de locuri avizate și/sau se constată nerespectarea cazării în camere conform anexei certificatului de clasificare prin suplimentarea de paturi sau de locuri, certificatul de acreditare emis de Minister se anulează. În acest caz contractele de prestări servicii încheiate cu casele de cultură ale studenților și Complexul Cultural Sportiv Studențesc „Tei” devin nule.

Art. 20. — În cazul în care autoritățile de control ale statului suspendă activitatea operatorului economic avizat de Minister, certificatul de avizare se suspendă sau se anulează de drept (când situația impune acest lucru) până când operatorul economic face dovada reglementărilor impuse de autoritățile de control ale statului.

Art. 21. — În cazul anulării certificatului de acreditare, protocolul de colaborare încheiat între Minister și operatorul economic respectiv devine nul.

Art. 22. — În cazul în care operatorii economici privați nu respectă întocmai prevederile protocolului de colaborare (anexa nr. 4), Ministerul Tineretului și Sportului are dreptul de a rezilia protocolul de colaborare și de a retrage certificatul de acreditare.

CAPITOLUL VI

Dispoziții finale

Art. 23. — În urma aprobării prezentelor norme metodologice casele de cultură ale studenților și Complexul Cultural Sportiv Studențesc Tei au obligația de a transmite operatorilor economici privați interesați informațiile referitoare la posibilitatea și modul de colaborare a acestora cu Ministerul.

Art. 24. — În urma semnării protocolului de colaborare între Minister și operatorii economici acreditați, Direcția generală tineret va publica pe site-ul Ministerului oferta acestora, specificându-se prețul, numărul și structura locurilor de cazare în conformitate cu avizarea acordată.

Art. 25. — Prezentele norme metodologice vor fi disponibile pe site-ul Ministerului și în format letric la sediul Ministerului.

Art. 26. — Certificatele de acreditare vor fi valabile 1 an de la data încheierii protocolului de colaborare. Certificatele de acreditare își încep valabilitatea din momentul în care protocolul de colaborare este semnat și ștampilat de ambele părți.

Art. 27. — Anexele nr. 1—4 fac parte integrantă din prezentele norme metodologice.

CERERE DE ACREDITARE

Subsemnatul,, reprezentant al, cu sediul în, solicit acreditarea în vederea colaborării privind desfășurarea activităților de tabără pentru studenți.

A. Date privind societatea

Denumirea:		Nr. de ordine la registrul comerțului/an:		CIF:	
Adresa sediului:					
			Nr.	Bl.	Sc.
Localitatea:		Județul/Sectorul:		Codul poștal:	
Telefon:	Fax:	E-mail:		Web:	
Banca:			Trezoreria:		
IBAN:			IBAN:		
Numele și prenumele reprezentantului legal:			Telefon		
Numele și prenumele persoanei împuternicite:			Telefon		

B. Date privind unitatea de cazare și restaurantul pentru care se solicită avizarea

Denumirea unității de cazare:		Categorია de clasificare:	
Adresa locației:			
Telefon (recepție):		Persoană de contact:	
1. Număr de locuri de cazare (total): 2. Număr de locuri solicitate pentru acreditare:		1. Număr de camere de cazare (total): 2. Număr de camere solicitate pentru acreditare:	
Denumirea restaurantului:		Categorია de clasificare:	
Adresa restaurantului:			
Telefon:		Persoană de contact:	
1. Capacitate restaurant total nr. locuri: 2. Capacitate restaurant (locuri solicitate pentru avizare):		3. Denumirea operatorului economic care deține restaurantul (dacă este cazul)	

C. Observații privind unitatea de cazare și restaurantul

INFORMAȚII DESPRE SPAȚIILE DE CAZARE		INFORMAȚII DESPRE RESTAURANT	
Anul construcției spațiilor de cazare:	Anul ultimei renovări a spațiilor de cazare:	Anul construcției restaurantului:	Anul ultimei renovări a restaurantului:
Număr de camere cu 2 paturi:		Număr de locuri:	
Cu aer condiționat:	Cu televizor:	Bar/Terasă/Club	Locuri destinate servirii mesei:
FACILITĂȚI			
Teren de sport	Da/Nu	Activități outdoor	Da/Nu
Acces internet	Da/Nu	Sală de conferință	Da/Nu

Semnătura/ștampilă:

Data/...../2016

DECLARAȚIE PE PROPRIA RĂSPUNDERE

Subsemnatul,, reprezentant al, posesor al CI seria nr., declar pe propria răspundere că, având în vedere prevederile art. 326 din Legea nr. 286/2009 privind Codul penal, cu modificările și completările ulterioare, cu privire la falsul în declarații, atât informațiile prezentate în cererea de acreditare, cât și documentele anexate sunt conforme cu realitatea.

Semnătura/ștampilă:

Data/...../2016

FIȘĂ DE EVALUARE

Operatorul economic:

Locația:

NOTĂ FINALĂ:

Criterii de evaluare:**1. Starea generală a construcției:**

a) starea fizică a clădirii:

- foarte bună — 10 puncte
- bună — 8 puncte
- satisfăcătoare — 6 puncte
- nesatisfăcătoare — 4 puncte

Notă:

b) Tipul de încălzire:

- centrală — 10 puncte
- sobe de teracotă — 5 puncte
- fără încălzire — 2 puncte

Notă:

În acordarea punctajului se va ține cont și de tipul de încălzire (centrale sau cu sobe de teracotă) — excepție de la acest criteriu fac locațiile de pe litoral, acestea fiind prin natura lor o destinație sezonieră.

2. Starea spațiilor de cazare:

a) Suprafața camerelor:

- 1—2 paturi — 15—18 mp — 10 puncte
- >15—18 mp — 5 puncte

Notă:

b) Număr de locuri în camerele cu 2 paturi:

- până la 100 — 8 puncte
- 100—200 — 9 puncte
- peste 200 — 10 puncte

Notă:

c) Starea fizică a spațiului de cazare (pereți interiori, tavane, uși, ferestre, podea):

- foarte bună — 10 puncte
- bună — 8 puncte
- satisfăcătoare — 6 puncte
- nesatisfăcătoare — 4 puncte

Notă:

- Dotări obligatorii: — TV
- frigider
- existența unei truse medicale în incinta locației

Alte dotări:

Punctajul final se va acorda făcând media lit. a)—c).

Notă:

3. Starea cazarmamentului moale: (saltele, mochetă, lenjerie, perdele, prosoape):

- noi — 10 puncte
- întreținute — 6 puncte
- vechi — 2 puncte

Notă:

4. Starea mobilierului:

- | | | |
|-----------------------|-------------|--------------------------|
| — nou | — 10 puncte | <input type="checkbox"/> |
| — recondiționat | — 9 puncte | <input type="checkbox"/> |
| — vechi nedeteriorat | — 8 puncte | <input type="checkbox"/> |
| — nou, dar deteriorat | — 7 puncte | <input type="checkbox"/> |
| — vechi | — 6 puncte | <input type="checkbox"/> |
| — foarte vechi | — 2 puncte | <input type="checkbox"/> |

Notă:

5. Starea grupurilor sanitare proprii:

- | | | |
|---------------|-------------|--------------------------|
| — noi | — 10 puncte | <input type="checkbox"/> |
| — întreținute | — 7 puncte | <input type="checkbox"/> |
| — nerenovate | — 4 puncte | <input type="checkbox"/> |

Notă:

6. Starea unității de preparare a mesei:

Bucătărie: da/nu (se acordă câte 1 punct pentru fiecare din următoarele dotări):

- | | |
|--|--------------------------|
| — circuitul alimentelor | <input type="checkbox"/> |
| — cuptoare | <input type="checkbox"/> |
| — lăzi frigorifice | <input type="checkbox"/> |
| — frigidere | <input type="checkbox"/> |
| — veselă nedeteriorată | <input type="checkbox"/> |
| — aragaz/plită | <input type="checkbox"/> |
| — hotă | <input type="checkbox"/> |
| — mese de inox | <input type="checkbox"/> |
| — camere specifice fiecărui tip de aliment | <input type="checkbox"/> |
| — personal calificat | <input type="checkbox"/> |

Notă:

7. Starea unității de servire a mesei:

Sală de mese: da/nu

- | | | |
|--|------------|--------------------------|
| — Capacitatea sălii să fie de: | | |
| — peste 50% din locurile de cazare | — 4 puncte | <input type="checkbox"/> |
| — sub 50% din locurile de cazare | — 2 puncte | <input type="checkbox"/> |
| — Starea spațiului de servire a mesei: | | |
| — foarte bună | — 6 puncte | <input type="checkbox"/> |
| — bună | — 4 puncte | <input type="checkbox"/> |
| — satisfăcătoare | — 2 puncte | <input type="checkbox"/> |
| — nesatisfăcătoare | — 1 punct | <input type="checkbox"/> |

Notă:

8. Facilități, servicii și animație/animatori:

Vor obține punctaj maxim locațiile care au spații amenajate de agrement, terenuri de sport multifuncționale, sală de conferințe și activități, echipamente pentru diferite jocuri (masa de ping pong, biliard, masă de futsal)

- | | | |
|--------------------------------------|---------|--------------------------|
| — Teren de sport multifuncțional | 1 punct | <input type="checkbox"/> |
| — Spații amenajate de agrement | 1 punct | <input type="checkbox"/> |
| — Sală de conferințe și activități | 1 punct | <input type="checkbox"/> |
| — Echipamente pentru diferite jocuri | 1 punct | <input type="checkbox"/> |
| — Sală de spectacole | 1 punct | <input type="checkbox"/> |
| — Traininguri | 1 punct | <input type="checkbox"/> |
| — Activități outdoor | 1 punct | <input type="checkbox"/> |
| — Acces internet | 1 punct | <input type="checkbox"/> |
| — Piscină | 1 punct | <input type="checkbox"/> |
| — Foișor | 1 punct | <input type="checkbox"/> |

NOTĂ:

Membrii comisiei pot să acorde note de la 1 la 10. Nota finală se calculează efectuând media tuturor notelor. Nota finală obligatorie pentru acordarea acreditării este de minimum 7.

Membrii Comisiei:

SOCIETATEA

- 1.
- 2.
- 3.

PROTOCOL DE COLABORARE**I. Părțile**

Ministerul Tineretului și Sportului, cu sediul în str. Vasile Conta nr. 16, parter, sectorul 2, București, reprezentată de domnul, în calitate de

și
Societatea, cu sediul în,
reprezentată prin, în calitate de administrator, convin următoarele:

II. Obiectul

Părțile vor colabora pentru organizarea de tabere pentru studenți pe perioada avizării în locația:
..... din localitatea

III. **Durata:** de la/...../2016 până la/...../2017.

IV. Obligațiile părților:

A. Ministerul Tineretului și Sportului are obligația:

a) de a posta pe site-ul Ministerului Tineretului și Sportului oferta operatorilor economici privați avizați colaboratori cuprinzând denumirea societății, locația, numărul și structura locurilor de cazare, preț și modul în care poate fi contactat;

b) de a verifica și monitoriza modul de desfășurare a obligațiilor contractuale în cazul semnării unor contracte cu casele de cultură ale studenților și cu Complexul Cultural Sportiv Studențesc „Tei” pentru organizarea de tabere pentru studenți;

c) de a media neînțelegerile dintre operatorii privați avizați și unitățile din subordinea Ministerului Tineretului și Sportului.

B. Operatorul economic privat are obligația:

a) de a desfășura activități în concordanță cu obiectul de activitate;

b) de a avea toate avizele pentru funcționare vizate la zi;

c) de a-și reînnoi avizele care își pierd valabilitatea în timpul desfășurării prezentului protocol și să transmită Ministerului Tineretului și Sportului noile avize valabile;

d) de a respecta condițiile de cazare specificate în certificatul de clasificare, precum și prevederile Legii 123/2008 pentru o alimentație sănătoasă în unitățile de învățământ preuniversitar și Ordinul ministrului sănătății publice nr. 1.563/2008 pentru aprobarea Listei alimentelor nerecomandate preșcolărilor și școlărilor și a principiilor care stau la baza unei alimentații sănătoase pentru copii și adolescenți;

e) de a presta servicii în conformitate cu contractul semnat cu unitățile din subordinea Ministerului Tineretului și Sportului;

f) de a informa periodic sau la solicitarea Ministerului Tineretului și Sportului în legătură cu grupurile de studenți pe care le-a primit;

g) de a respecta și de a aduce la cunoștință participanților „Regulamentul de tabără”;

h) de a afișa la recepție tarifele stabilite pentru taberele pentru studenți;

i) de a asigura în permanență apă caldă și rece la grupurile sanitare;

j) de a asigura în spațiile de cazare, de servire și în cele comune, o temperatură minimă de 21 grade C în sezonul rece și de maximum 25 grade C în sezonul cald;

k) de a expune la loc vizibil, în exteriorul clădirii: denumirea, tipul și însemnele privind categoria de clasificare a structurii de primire turistice;

l) de a permite verificarea condițiilor de desfășurare a activităților de tabără oricând pe perioada valabilității acreditării;

m) de a acorda o gratuitate la 10 participanți, în cadrul programelor organizate prin Ministerul Tineretului și Sportului.

V. Alte clauze

a) În cazul în care operatorul economic privat avizat nu respectă condițiile pentru care a obținut avizarea sau i se retrage unul dintre avizele de funcționare, avizarea Ministerului Tineretului și Sportului este nulă de drept.

b) În cazul în care partenerul nu respectă prevederile pct. IV lit. B.c), acreditarea Ministerului Tineretului și Sportului se suspendă până la transmiterea noilor avize valabile către Direcția programe și tabere pentru tineret și studenți.

c) Contractele încheiate între persoanele fizice/juridice și unitățile subordonate Ministerului Tineretului și Sportului sunt contracte ferme.

VI. Încetarea protocolului

Prezentul protocol încetează:

a) prin atingerea la termen;

b) prin stabilirea acestui lucru de comun acord între părți cu menționarea în scris a datei încetării prezentului protocol;

c) pentru nerespectarea obligațiilor asumate prin prezentul protocol de către una dintre părți.

VII. Clauze finale

Prezentul protocol a fost încheiat în exemplare astăzi,/...../2016, unul pentru Ministerul Tineretului și Sportului și altul pentru operatorul economic.

MINISTERUL MEDIULUI, APELOR ȘI PĂDURILOR

ORDIN**pentru aprobarea Metodologiei privind scoaterea definitivă, ocuparea temporară și schimbul de terenuri și de calcul al obligațiilor bănești**

Având în vedere Referatul de aprobare nr. 162.855/DI din 29 februarie 2016 al Direcției politice și strategii în silvicultură, în temeiul prevederilor art. 43 din Legea nr. 46/2008 — Codul silvic, republicată, cu modificările ulterioare, precum și ale art. 13 alin. (4) din Hotărârea Guvernului nr. 38/2015 privind organizarea și funcționarea Ministerului Mediului, Apelor și Pădurilor,

ministrul mediului, apelor și pădurilor emite următorul ordin:

Art. 1. — Se aprobă Metodologia privind scoaterea definitivă, ocuparea temporară și schimbul de terenuri și de calcul al obligațiilor bănești, prevăzută în anexa care face parte integrantă din prezentul ordin.

Art. 2. — La data intrării în vigoare a prezentului ordin, Ordinul ministrului mediului și pădurilor nr. 924/2011 pentru aprobarea Metodologiei de stabilire a echivalenței valorice a

terenurilor și de calcul al obligațiilor bănești pentru scoaterea definitivă sau ocuparea temporară a terenurilor din fondul forestier național, publicat în Monitorul Oficial al României, Partea I, nr. 149 din 1 martie 2011, se abrogă.

Art. 3. — Prezentul ordin se publică în Monitorul Oficial al României, Partea I.

Ministrul mediului, apelor și pădurilor,
Cristiana Pașca Palmer

București, 8 aprilie 2016.
Nr. 694.

ANEXĂ

METODOLOGIE**privind scoaterea definitivă, ocuparea temporară și schimbul de terenuri și de calcul al obligațiilor bănești****CAPITOLUL I
Dispoziții generale**

Art. 1. — Prezenta metodologie reglementează modul de stabilire a echivalenței valorice a terenurilor și de calcul al obligațiilor bănești care revin titularilor aprobărilor de scoatere definitivă sau de ocupare temporară a terenurilor din fondul forestier național și de evaluare a terenurilor și a vegetației forestiere de pe terenurile care fac obiectul schimbului, în conformitate cu prevederile Legii nr. 46/2008 — Codul silvic, republicată, cu modificările ulterioare, și ale Legii fondului funciar nr. 18/1991, republicată, cu modificările și completările ulterioare.

**CAPITOLUL II
Scoaterea definitivă a unor terenuri
din fondul forestier național, fără compensare
echivalentă ca suprafață și bonitate a acestora****SECȚIUNEA A****Taxa pentru scoaterea definitivă a unor terenuri
din fondul forestier național**

Art. 2. — (1) Calculul taxei pentru scoaterea definitivă a terenurilor din fondul forestier național se realizează conform formulei:

$$T_x = S \times V_{EXP} \times P_{ML} \times T_p,$$

în care:

S — suprafața terenului scos definitiv din fondul forestier național, exprimată în hectare, cu 4 zecimale;

V_{EXP} — volumul masei lemnoase ajunse la vârsta exploatabilității pe clase de producție relative pentru principalele specii forestiere, exprimat în m^3/ha , ale cărui valori sunt prevăzute în anexa nr. 1 și care este stabilit în funcție de specia principală de bază corespunzătoare condițiilor staționale și de bonitatea acestora;

P_{ML} — prețul mediu al unui metru cub de masă lemnoasă pe picior, exprimat în lei/ m^3 , corectat cu coeficientul de corecție a prețului mediu al unui metru cub de masă lemnoasă pe picior, pe specii și pe grupe de specii, prevăzut în anexa nr. 2, aferent speciei principale de bază corespunzătoare condițiilor staționale;

T_p — taxa procentuală, a cărei valoare este cea prevăzută în anexa nr. 2 la Legea nr. 18/1991, republicată, cu modificările și completările ulterioare, exprimată în procente.

(2) În cazul scoaterii definitive a unor terenuri din fondul forestier național care au, conform prevederilor amenajamentelor silvice, categoria de folosință „pădure” sau „clasă de regenerare”, specia principală de bază se stabilește corespunzător condițiilor staționale.

(3) În cazul scoaterii definitive a unor terenuri din fondul forestier național încadrate ca neproductive se va considera ca specie principală de bază, în funcție de etajul fitoclimatic în care este localizat terenul, una dintre următoarele specii la clasa a V-a de producție:

- a) mesteacăn — în etajul forestier montan (FM1-FM3, FD4);
- b) carpen — în etajul forestier deluros (FD1-FD3);
- c) plop alb — în etajul forestier de câmpie și silvostepă (CF, SS).

Volumul acestor specii la vârsta exploatabilității tehnice se înmulțește cu un coeficient de corecție de 0,4.

(4) În cazul scoaterii definitive a unor terenuri din fondul forestier național care au, conform prevederilor amenajamentelor silvice, altă categorie de folosință decât „pădure”, „clasă de regenerare” sau „neproductiv”, specia principală de bază și clasa de producție se stabilesc pe baza condițiilor staționale aferente arboretului care este limitrof cu terenul care se scoate definitiv din fondul forestier național pe lungimea cea mai mare.

SECȚIUNEA B

Contravaloarea terenului scos definitiv din fondul forestier național

Art. 3. — (1) Contravaloarea terenului scos definitiv din fondul forestier proprietate publică se determină cu ajutorul formulei:

$$V_T = S \times Cr \times n \times P_{ML} \times N,$$

în care:

V_T — valoarea terenului, exprimată în lei;

S — suprafața terenului care se scoate definitiv din fondul forestier național, exprimată în hectare, cu 4 zecimale;

Cr — creșterea medie anuală la exploatabilitate a producției totale a arboretelor pe specii și clase de producție relative, exprimată în m^3/ha , aferentă speciei principale de bază corespunzătoare condițiilor staționale și bonității acestora, conform anexei nr. 3. În cazul terenurilor din fondul forestier național care au altă categorie de folosință decât „pădure”, „clasă de regenerare” sau „neproductiv”, specia principală de bază și clasa de producție a acesteia vor fi stabilite conform prevederilor art. 2;

P_{ML} — prețul mediu al unui metru cub de masă lemnoasă pe picior, exprimat în lei/ m^3 , corectat cu coeficientul de corecție a prețului mediu al unui metru cub de masă lemnoasă pe picior, pe specii și pe grupe de specii, prevăzut în anexa nr. 2, aferent speciei principale de bază corespunzătoare condițiilor staționale;

n — numărul de ani necesari de la înființarea unui arboret și până la recoltarea primelor produse secundare care pot fi valorificate. Acest indicator are următoarele valori:

— 10 ani pentru speciile repede crescătoare: sălcii și plopi;

— 30 de ani pentru speciile de cvercinee;

— 20 de ani pentru celelalte specii;

N — coeficientul rezultat prin însumarea notelor prevăzute în anexa nr. 4 „Criterii în baza cărora se determină coeficienții N și N_1 , utilizați la calculul contravalorii terenurilor (V_T , V_{Tc}), al chiriei (CH_A) și, respectiv, al contravalorii pierderii de creștere determinate de exploatarea masei lemnoase înainte de vârsta exploatabilității (D_{VML})”, atribuite terenului forestier în cauză.

(2) Contravaloarea terenului scos definitiv din fondul forestier proprietate privată se stabilește prin înțelegere între proprietarii de terenuri și beneficiarul scoaterii, în condițiile legii.

SECȚIUNEA C

Contravaloarea pierderii de creștere determinate de exploatarea masei lemnoase înainte de vârsta exploatabilității tehnice

Art. 4. — (1) Contravaloarea pierderii de creștere determinate de exploatarea masei lemnoase înainte de vârsta exploatabilității tehnice de pe terenurile care fac obiectul scoaterii definitive din fondul forestier proprietate publică se determină cu ajutorul formulei:

$$D_{VML} = S \times P_{ML} \times (V_{EXP} - V_A) \times N_1,$$

în care:

D_{VML} — contravaloarea pierderii de creștere determinate de exploatarea masei lemnoase înainte de vârsta exploatabilității tehnice, exprimată în lei;

S — suprafața terenului care se scoate definitiv din fondul forestier național, exprimată în hectare, cu 4 zecimale;

P_{ML} — prețul mediu al unui metru cub de masă lemnoasă pe picior, exprimat în lei/ m^3 , corectat cu coeficientul prevăzut în anexa nr. 2, aferent speciei principale majoritare din compoziția arboretului existent;

V_{EXP} — volumul masei lemnoase ajunse la vârsta exploatabilității tehnice, exprimat în m^3/ha , conform anexei nr. 1, pentru specia principală majoritară din compoziția arboretului existent și clasa de producție corespunzătoare acesteia;

V_A — volumul actual al masei lemnoase, exprimat în m^3/ha , egal cu volumul arboretului preluat din amenajamentul silvic, la care se adaugă creșterea arboretului corespunzătoare numărului de ani scurși de la data amenajării și din care se scade volumul extras în aceeași perioadă;

N_1 — coeficientul egal cu nota acordată pentru criteriul prevăzut la nr. crt. 1 din anexa nr. 4 — tipul funcțional al arboretului existent pe terenul scos definitiv din fondul forestier național.

(2) Contravaloarea pierderii de creștere determinate de exploatarea masei lemnoase înainte de vârsta exploatabilității tehnice de pe terenurile care fac obiectul scoaterii definitive din fondul forestier proprietate privată se stabilește prin înțelegere între proprietarii de terenuri și beneficiarul scoaterii, în condițiile legii.

(3) Pentru arboretele care au depășit vârsta exploatabilității tehnice nu se calculează contravaloarea pierderii de creștere determinate de exploatarea masei lemnoase înainte de vârsta exploatabilității tehnice.

(4) În cazul regenerărilor artificiale care nu au încheiat starea de masiv nu se calculează contravaloarea pierderii de creștere determinate de exploatarea masei lemnoase înainte de vârsta exploatabilității tehnice, valoarea investiției efectuate în scopul instalării vegetației forestiere înscriindu-se la categoria obiectivelor dezafectate.

SECȚIUNEA D

Contravaloarea obiectivelor dezafectate ca urmare a scoaterii definitive de terenuri din fondul forestier național

Art. 5. — (1) Pentru obiectivele existente în fondul forestier proprietate publică, valoarea de înlocuire a obiectivelor care se dezafectează se stabilește în condițiile legii.

(2) Pentru obiectivele existente în fondul forestier proprietate privată, contravaloarea obiectivelor dezafectate se stabilește prin înțelegere între proprietarii de terenuri și beneficiarul scoaterii, în condițiile legii.

CAPITOLUL III

Scoaterea definitivă a unor terenuri din fondul forestier național, cu compensarea echivalentă ca suprafață și bonitate a acestora

SECȚIUNEA A

Taxa pentru scoaterea definitivă a unor terenuri din fondul forestier național

Art. 6. — Calculul taxei pentru scoaterea definitivă a terenurilor din fondul forestier național se realizează conform formulei:

$$T_x = S \times V_{EXP} \times P_{ML} \times T_p,$$

în care semnificația termenilor este cea prevăzută la art. 2;

T_p — taxa procentuală în această situație are valoarea 1 ($T_p = 100\%$), potrivit art. 37 alin. (5) din Legea nr. 46/2008 — Codul silvic, republicată, cu modificările ulterioare.

SECȚIUNEA B

**Contravaloarea terenului scos definitiv
din fondul forestier național și a celui care se preia
în compensare echivalentă ca suprafață și bonitate**

Art. 7. — (1) Contravaloarea terenurilor scoase definitiv din fondul forestier național pentru realizarea obiectivelor prevăzute în Legea nr. 46/2008, republicată, cu modificările ulterioare, la art. 36 alin. (1) și (4), precum și la art. 37 alin. (1) lit. e), al căror beneficiar este o unitate administrativ-teritorială sau o instituție publică — conform art. 37 alin. (3) teza a doua din Legea nr. 46/2008, republicată, cu modificările ulterioare, se stabilește respectând următoarele:

a) atât contravaloarea terenurilor scoase definitiv din fondul forestier național (VT), cât și contravaloarea terenurilor care se preiau în compensare (VT_C) se determină cu ajutorul următoarei formule:

$$VT (VT_C) = S \times Cr \times n \times P_{ML} \times N,$$

în care semnificația termenilor este cea prevăzută la art. 3 alin. (1);

b) calculul contravalorii celor două categorii de terenuri se face în scopul stabilirii și asigurării echivalenței acestora;

c) relația dintre contravaloarea terenurilor scoase definitiv din fondul forestier național (VT) și contravaloarea terenurilor preluate în compensare în fondul forestier național (VT_C) este următoarea:

$$VT_C \geq VT;$$

d) stabilirea speciei principale de bază și a clasei de producție a acesteia pentru terenurile care se preiau în compensare se face pe bază de studii pedostaționale.

(2) Contravaloarea terenurilor scoase definitiv din fondul forestier național pentru realizarea obiectivelor prevăzute la art. 37 alin. (1) din Legea nr. 46/2008, republicată, cu modificările ulterioare, cu excepția celor prevăzute la lit. e), al căror beneficiar este o unitate administrativ-teritorială sau o instituție publică, se stabilește respectând următoarele:

a) contravaloarea terenurilor scoase definitiv din fondul forestier național (VT) și contravaloarea terenurilor preluate în compensare (VT_C) se determină cu ajutorul următoarei formule:

$$VT (VT_C) = S \times Cr \times n \times P_{ML} \times N,$$

în care semnificația termenilor este cea prevăzută la art. 3 alin. (1);

b) relația dintre contravaloarea terenurilor scoase definitiv din fondul forestier național (VT) și contravaloarea terenurilor preluate în compensare în fondul forestier național (VT_C) este următoarea:

$$VT_C \geq 5 \times VT;$$

c) suprafața terenului oferit în compensare trebuie să fie de cel puțin 3 ori mai mare decât suprafața terenului care face obiectul scoaterii definitive din fondul forestier național;

d) stabilirea speciei principale de bază și a clasei de producție a acesteia pentru terenurile care se preiau în compensare se face pe bază de studii pedostaționale.

(3) Contravaloarea terenurilor scoase definitiv din fondul forestier național cu suprafețe mai mici de 50 m², pentru care beneficiarul scoaterii definitive optează să nu ofere teren în compensare, se stabilește cu ajutorul formulei:

$$VT = 5 \times S \times Cr \times n \times P_{ML} \times N,$$

în care semnificația termenilor este cea prevăzută la art. 3 alin. (1).

SECȚIUNEA C

**Contravaloarea pierderii de creștere
determinate de exploatarea masei lemnoase
înainte de vârsta exploatabilității tehnice**

Art. 8. — (1) Contravaloarea pierderii de creștere determinate de exploatarea masei lemnoase înainte de vârsta

exploatabilității tehnice de pe terenurile care fac obiectul scoaterii definitive din fondul forestier proprietate publică se determină cu ajutorul formulei:

$$D_{VML} = S \times P_{ML} \times (V_{EXP} - V_A) \times N_1,$$

în care semnificația termenilor este cea prevăzută la art. 4 alin. (1).

(2) Contravaloarea pierderii de creștere determinate de exploatarea masei lemnoase înainte de vârsta exploatabilității tehnice de pe terenurile care fac obiectul scoaterii definitive din fondul forestier proprietate privată se stabilește prin înțelegere între proprietarii de terenuri și beneficiarul scoaterii, în condițiile legii.

(3) Pentru arboretele care au depășit vârsta exploatabilității tehnice nu se calculează contravaloarea pierderii de creștere determinate de exploatarea masei lemnoase înainte de vârsta exploatabilității tehnice.

(4) În cazul regenerărilor artificiale care nu au încheiat starea de masiv nu se calculează contravaloarea pierderii de creștere determinate de exploatarea masei lemnoase înainte de vârsta exploatabilității tehnice, valoarea investiției efectuate în scopul instalării vegetației forestiere înscriindu-se la categoria obiectivelor dezafectate.

SECȚIUNEA D

**Cheltuielile de instalare a vegetației forestiere și de întreținere a
acesteia până la închiderea stării de masiv pe terenurile preluate
în compensare**

Art. 9. — (1) Cheltuielile de instalare a vegetației forestiere și de întreținere a acesteia până la închiderea stării de masiv pe terenurile preluate în compensare se stabilesc în baza devizului întocmit de unitatea care a realizat studiul pedostațional.

(2) Devizul de împădurire și întreținere a culturilor forestiere până la închiderea stării de masiv este însușit de:

a) ocolul silvic care va asigura administrarea terenului oferit în compensare, în cazul terenurilor care vor intra în proprietatea publică a statului;

b) proprietar și ocolul silvic care va asigura administrarea sau serviciile silvice pentru terenul oferit în compensare, în cazul terenurilor intrate în altă proprietate decât cea publică a statului.

SECȚIUNEA E

**Contravaloarea obiectivelor care se dezafectează
ca urmare a scoaterii definitive a terenului
din fondul forestier național**

Art. 10. — (1) Pentru obiectivele existente în fondul forestier proprietate publică, valoarea de înlocuire a obiectivelor care se dezafectează se stabilește în condițiile legii.

(2) Pentru obiectivele existente în fondul forestier proprietate privată, contravaloarea obiectivelor dezafectate se stabilește prin înțelegere între proprietarii de terenuri și beneficiarul scoaterii, în condițiile legii.

CAPITOLUL IV

**Ocuparea temporară a unor terenuri
din fondul forestier național,
cu defrișarea vegetației forestiere**

SECȚIUNEA A

**Garanția pentru ocuparea temporară a terenurilor
din fondul forestier național**

Art. 11. — Garanția pentru ocuparea temporară a terenurilor din fondul forestier național se calculează conform formulei:

$$T_x = S \times V_{EXP} \times P_{ML},$$

în care semnificația termenilor este cea prevăzută la art. 2.

SECȚIUNEA B

Chiria pentru ocuparea temporară a terenurilor din fondul forestier național

Art. 12. — (1) Chiria pentru ocuparea temporară a terenurilor din fondul forestier proprietate publică se calculează conform formulei:

$$CH_A = S \times Cr \times P_{ML} \times (1 + N),$$

în care:

CH_A — chiria anuală, exprimată în lei;

S — suprafața terenului care se ocupă temporar în fondul forestier național, exprimată în hectare, cu 4 zecimale;

Cr — creșterea medie anuală la exploatabilitate a producției totale a arboretelor pe specii și clase de producție relative, exprimată în m^3/ha , aferentă speciei principale de bază corespunzătoare condițiilor staționale și bonității acestora, conform anexei nr. 3. În cazul terenurilor din fondul forestier național care au altă categorie de folosință decât „pădure”, „clasă de regenerare” sau „neproductiv”, specia principală de bază și clasa de producție a acesteia vor fi stabilite conform prevederilor art. 2;

P_{ML} — prețul mediu al unui metru cub de masă lemnoasă pe picior, exprimat în lei/ m^3 , corectat cu coeficientul de corecție a prețului mediu al unui metru cub de masă lemnoasă pe picior, pe specii și pe grupe de specii, prevăzut în anexa nr. 2, aferent speciei principale de bază corespunzătoare condițiilor staționale;

N — coeficientul rezultat prin însumarea notelor prevăzute în anexa nr. 4, atribuite terenului în cauză.

(2) Chiria pentru ocuparea temporară a terenurilor din fondul forestier proprietate publică se încasează anterior predării terenurilor; chiria se percepe începând cu data predării terenurilor.

(3) Plata chiriei în cazul terenurilor ocupate temporar se face conform prevederilor art. 39 alin. (3) din Legea nr. 46/2008, republicată, cu modificările ulterioare.

(4) În cazul ocupării temporare a unor terenuri din fondul forestier proprietate publică pe o perioadă mai mică de un an, chiria pentru ocuparea temporară a terenurilor din fondul forestier național, calculată conform formulei prevăzute la alin. (1), se diminuează proporțional cu fracțiunea din an.

(5) Pentru terenurile proprietate privată, chiria pentru ocuparea temporară a terenurilor din fondul forestier național se stabilește prin înțelegere între proprietarii de terenuri și beneficiarul ocupării temporare, în condițiile legii.

SECȚIUNEA C

Contravaloarea pierderii de creștere determinate de exploatarea masei lemnoase înainte de vârsta exploatabilității tehnice

Art. 13. — (1) Contravaloarea pierderii de creștere determinate de exploatarea masei lemnoase înainte de vârsta exploatabilității tehnice se calculează conform art. 4 alin. (1).

(2) Contravaloarea pierderii de creștere determinate de exploatarea masei lemnoase înainte de vârsta exploatabilității tehnice de pe terenurile din fondul forestier proprietate privată care fac obiectul ocupării temporare se stabilește prin înțelegere între proprietarii de terenuri și beneficiarul ocupării temporare, în condițiile legii.

(3) Contravaloarea pierderii de creștere determinate de exploatarea masei lemnoase înainte de vârsta exploatabilității tehnice nu se calculează pentru arboretele care au depășit vârsta exploatabilității tehnice.

(4) În cazul regenerărilor artificiale care nu au încheiat starea de masiv nu se calculează contravaloarea pierderii de creștere determinate de exploatarea masei lemnoase înainte de vârsta

exploatabilității tehnice, valoarea investiției efectuate în scopul instalării vegetației forestiere înscriindu-se la categoria obiectivelor dezafectate.

SECȚIUNEA D

Cheltuielile de reinstalare a vegetației forestiere și de întreținere a acesteia până la realizarea stării de masiv

Art. 14. — (1) Cheltuielile de reinstalare a vegetației forestiere și de întreținere a acesteia până la realizarea stării de masiv se stabilesc în baza devizului întocmit de ocolul silvic care asigură serviciile silvice sau administrarea terenului forestier care face obiectul ocupării temporare.

(2) Pentru terenurile ocupate temporar situate în fondul forestier proprietate privată, devizul cu cheltuielile de reinstalare a vegetației forestiere și de întreținere a acesteia până la realizarea stării de masiv trebuie să fie însușit de către proprietar și de către ocolul silvic care asigură serviciile silvice sau administrarea terenului.

SECȚIUNEA E

Valoarea obiectivelor care se dezafectează ca urmare a ocupării temporare a terenurilor din fondul forestier național

Art. 15. — (1) Pentru obiectivele existente în fondul forestier proprietate publică, valoarea de înlocuire a obiectivelor care se dezafectează se stabilește în condițiile legii.

(2) Pentru obiectivele existente în fondul forestier proprietate privată, contravaloarea obiectivelor care se dezafectează se stabilește prin înțelegere între proprietarii de terenuri și beneficiarul ocupării temporare, în condițiile legii.

CAPITOLUL V

Ocuparea temporară a unor terenuri din fondul forestier național, fără defrișarea vegetației forestiere

SECȚIUNEA A

Garanția pentru ocuparea temporară a terenurilor din fondul forestier național

Art. 16. — Garanția pentru ocuparea temporară a terenurilor din fondul forestier național se calculează conform formulei:

$$T_x = S \times V_{EXP} \times P_{ML},$$

în care semnificația termenilor este cea prevăzută la art. 2.

SECȚIUNEA B

Chiria pentru ocuparea temporară a terenurilor din fondul forestier național

Art. 17. — (1) Chiria pentru ocuparea temporară a terenurilor din fondul forestier național se calculează conform formulei:

$$CH_A = S \times Cr \times P_{ML} \times (1 + N),$$

în care termenii au semnificația precizată la art. 12 alin. (1).

(2) Chiria pentru ocuparea temporară a terenurilor din fondul forestier național se încasează anterior predării terenurilor; chiria se percepe începând cu data predării terenurilor.

(3) Plata chiriei în cazul terenurilor ocupate temporar se face conform prevederilor art. 39 alin. (3) din Legea nr. 46/2008, republicată, cu modificările ulterioare.

(4) În cazul ocupării temporare a unor terenuri din fondul forestier național pe o perioadă mai mică de un an, chiria pentru ocuparea temporară a terenurilor din fondul forestier național, calculată conform formulei prevăzute la alin. (1), se diminuează proporțional cu fracțiunea din an.

(5) Pentru terenurile proprietate privată, chiria pentru ocuparea temporară a terenurilor din fondul forestier național se stabilește prin înțelegere între proprietarii de terenuri și beneficiarul scoaterii, în condițiile legii.

SECȚIUNEA C

Valoarea obiectivelor care se dezafectează ca urmare a ocupării terenurilor din fondul forestier național

Art. 18. — (1) Pentru obiectivele existente în fondul forestier proprietate publică, valoarea de înlocuire a obiectivelor care se dezafectează se stabilește în condițiile legii.

(2) Pentru obiectivele existente în fondul forestier proprietate privată, contravaloarea obiectivelor care se dezafectează se stabilește prin înțelegere între proprietarii de terenuri și beneficiarul ocupării temporare, în condițiile legii.

CAPITOLUL VI

Despăgubirile care se achită pentru neredarea în circuitul silvic la termenul prevăzut în actul de aprobare a terenurilor ocupate temporar din fondul forestier național, cu sau fără defrișarea vegetației forestiere

Art. 19. — (1) Suma datorată de titularul aprobării cu titlu de despăgubiri pentru lipsa de folosință anuală în cazul neredării terenurilor ocupate temporar din fondul forestier național la termenul prevăzut în actul de aprobare este egală cu dublul chiriei și se calculează potrivit formulei:

$$DLFA = 2 \times S \times Cr \times PML \times (1 + N),$$

în care *DLFA* reprezintă suma datorată cu titlu de despăgubiri pentru lipsa de folosință anuală, iar semnificația celorlalți termeni este cea prevăzută la art. 3.

(2) Formula de calcul se aplică la stabilirea sumei datorate cu titlu de despăgubiri pentru lipsa de folosință anuală atât pentru terenurile forestiere proprietate publică, cât și pentru cele proprietate privată.

(3) Despăgubirea datorată pentru lipsa de folosință zilnică (*DLFz*) se calculează potrivit formulei: $DLFz = DLFA/z$, în care *DLFA* reprezintă suma datorată cu titlu de despăgubiri pentru lipsa de folosință anuală, iar *z* reprezintă numărul de zile calendaristice aferente anului pentru care se calculează.

(4) *DLFA* și *DLFz* se calculează de către ocolul silvic care asigură administrarea sau serviciile silvice, se aprobă de structura teritorială a autorității publice centrale care răspunde de silvicultură și se comunică ocolului silvic, care notifică titularul aprobării ocupării temporare cu confirmare de primire.

(5) Suma achitată cu titlu de despăgubiri pentru lipsa de folosință pentru perioada în cauză se virează după cum urmează:

a) 50% din sumă se achită în Fondul de ameliorare a fondului funciar cu destinație silvică;

b) 50% din sumă se achită administratorului, în cazul terenurilor proprietate publică a statului, și se repartizează similar chiriei achitate pentru ocuparea temporară a terenurilor din fondul forestier național sau se achită proprietarului, pentru fondul forestier, altul decât cel proprietate publică a statului.

(6) Recuperarea sumelor datorate cu titlu de despăgubiri pentru lipsa de folosință a terenurilor forestiere ocupate din fondul forestier este în sarcina administratorului în cazul fondului forestier proprietate publică statului, iar în celelalte situații este în sarcina proprietarului fondului forestier, după caz, și se exercită potrivit legii.

CAPITOLUL VII

Conținutul documentațiilor care se întocmesc în vederea obținerii aprobărilor pentru scoaterea definitivă, ocuparea temporară a unor terenuri din fondul forestier național și pentru restituirea sau reținerea garanțiilor în cazul ocupărilor temporare

SECȚIUNEA A

Conținutul documentațiilor care se întocmesc în vederea obținerii aprobărilor pentru scoaterea definitivă sau ocuparea temporară de terenuri din fondul forestier național

Art. 20. — (1) Documentațiile necesare emiterii aprobărilor de scoatere definitivă sau de ocupare temporară de terenuri din fondul forestier național, pentru suprafețele de până la 1,0 ha, pentru care competența de aprobare a fost delegată conducătorilor subunităților teritoriale de specialitate ale autorității publice centrale care răspunde de silvicultură, conțin:

1. solicitarea beneficiarului de scoatere definitivă și/sau de ocupare temporară a terenului din fondul forestier național, adresată structurii teritoriale de specialitate a autorității publice centrale care răspunde de silvicultură în raza căreia se află terenul;

2. memoriu tehnic justificativ privind necesitatea scoaterii definitive sau a ocupării temporare a terenului din fondul forestier național, întocmit de către beneficiar, care să conțină justificarea modului de utilizare a suprafeței solicitate, precum și prezentarea detaliilor tehnice referitoare la obiectiv;

3. memoriu justificativ întocmit de către direcția silvică, în cazul terenurilor proprietate publică a statului, care va conține obligatoriu:

a) încadrarea obiectivului la excepțiile pentru care se permite reducerea suprafeței fondului forestier național;

b) justificarea acceptării amplasamentului de către direcția silvică;

4. plan de încadrare în zonă;

5. plan de detaliu al amplasamentului obiectivului;

6. copie a hărții amenajistice pe care este materializat amplasamentul obiectivului, vizată de ocolul silvic care asigură administrarea/serviciile silvice;

7. fișa tehnică de transmitere-defrișare pentru scoaterea definitivă/ocuparea temporară a terenului, al cărei model este prevăzut în anexa nr. 5. În cazul scoaterii definitive de terenuri din fondul forestier național cu compensare se va întocmi fișa tehnică de transmitere-defrișare pentru terenul care se oferă în compensare în fondul forestier național, al cărei model este prevăzut în anexa nr. 6. Fișele tehnice de transmitere-defrișare se întocmesc de către ocoalele silvice care asigură administrarea sau serviciile silvice. Pentru terenul oferit în compensare fișa tehnică se întocmește de către ocolul silvic care va asigura administrarea sau serviciile silvice;

8. studiu pedostational pentru terenurile oferite în compensare, în cazul solicitărilor de scoatere definitivă cu compensare, întocmit de unități specializate atestate pentru lucrări de amenajare a pădurilor;

9. ridicarea topografică în coordonate stereo 70 a suprafeței solicitate pentru scoaterea definitivă/ocuparea temporară din fondul forestier național, întocmită de persoane fizice sau juridice atestate să efectueze lucrări topografice, însușită de ocolul silvic care asigură administrarea sau serviciile silvice, după caz; aceasta va cuprinde inventarul de coordonate stereo 70 pentru suprafața solicitată din fiecare unitate amenajistică, precum și limitele unităților amenajistice;

10. documente, în copie, prin care se face dovada proprietății asupra terenului solicitat pentru scoaterea definitivă/ocuparea temporară din fondul forestier național. Pentru dovada proprietății asupra terenurilor proprietate publică a statului se prezintă copii ale descrierii parcelare, inclusiv datele complementare și evidența lucrărilor executate, preluate din amenajamentul silvic în vigoare, vizate de către ocolul silvic;

11. extras de carte funciară pentru terenul care se oferă în compensare sau extras de carte funciară pentru întreaga proprietate pe care o deține beneficiarul, pe care să fie materializat în coordonate stereo 70, de către persoane fizice sau juridice atestate să efectueze lucrări topografice, perimetrul suprafeței oferite în compensare; extrasul de carte funciară se actualizează la solicitarea administratorilor fondului forestier și a autorității competente pentru emiterea aprobării;

12. avizul favorabil emis de administratorii fondului forestier prevăzuți la art. 11 alin. (1) din Legea nr. 46/2008, republicată, cu modificările ulterioare, în cazul terenurilor din fondul forestier proprietate publică a statului;

13. avizul favorabil al ocolului silvic care asigură administrarea sau prestarea de servicii silvice pentru terenurile din fondul forestier, altele decât cele proprietate publică a statului;

14. confirmarea ocolului silvic care asigură administrarea/serviciile silvice, în cazul solicitărilor de ocupare temporară, că beneficiarul îndeplinește condițiile prevăzute la art. 39 alin. (6) și (7) din Legea nr. 46/2008 — Codul silvic, republicată, cu modificările ulterioare;

15. acordul proprietarului pentru terenurile forestiere, altele decât cele din proprietatea publică a statului, în care să se precizeze inclusiv că terenul nu este în litigiu; acordul proprietarului pentru terenurile forestiere proprietate privată se încheie în formă autentică;

16. acordul de mediu sau actul administrativ al autorității pentru protecția mediului, după caz. În cazul schimbării destinației terenului ca urmare a scoaterii definitive din fondul forestier național, urmată de defrișarea vegetației forestiere, se aplică legislația specifică privind evaluarea impactului anumitor proiecte publice și private asupra mediului. Aceste acte trebuie să menționeze denumirea obiectivului, amplasamentul stabilit pe baza amenajamentului silvic și suprafața, iar în cazul în care realizarea obiectivului implică defrișarea, se vor menționa inclusiv amplasamentul stabilit pe baza amenajamentului silvic și suprafața care se defrișează;

17. copie de pe documentul de plată a taxei de scoatere definitivă sau a garanției pentru ocuparea temporară. În documentul de plată a taxei de scoatere definitivă sau a garanției pentru ocuparea temporară trebuie să fie precizat obiectivul pentru care s-a făcut plata.

(2) Documentațiile necesare emiterii aprobărilor de scoatere definitivă sau de ocupare temporară de terenuri din fondul forestier național, pentru care competența de aprobare este a autorității publice centrale care răspunde de silvicultură sau a Guvernului, conțin documentele prevăzute la alin. (1), la care se adaugă:

1. solicitarea beneficiarului de scoatere definitivă și/sau de ocupare temporară a terenului din fondul forestier național, adresată autorității publice centrale care răspunde de silvicultură;

2. avizul conducătorului structurii teritoriale de specialitate a autorității publice centrale care răspunde de silvicultură.

(3) Instituțiile care au competența de aprobare și administratorii fondului forestier proprietate publică a statului pot cere completarea documentațiilor prevăzute la alin. (1) și (2) cu alte acte/documente/avize/acorduri/permise/licențe, pentru

clarificări, în funcție de specificul obiectivului. Aprobarea se va emite prin corelare cu perioada de valabilitate a actelor/documentelor/avizelor/acordurilor/permiselor/licențelor.

(4) Documentațiile întocmite în vederea obținerii aprobărilor pentru scoaterea definitivă sau ocuparea temporară a terenurilor din fondul forestier național se depun de către solicitant la autoritatea competentă să emită aprobarea.

SECȚIUNEA B

Conținutul documentațiilor care se întocmesc în vederea obținerii aprobărilor pentru prelungirea ocupării temporare de terenuri din fondul forestier național

Art. 21. — (1) Documentațiile care se întocmesc în vederea obținerii aprobărilor pentru prelungirea ocupării temporare de terenuri din fondul forestier național conțin documentele prevăzute la art. 20 alin. (1) pct. 1, 2, 3, 7, 9, 12, 13, 15, 17 și alin. (2) pct. 1 și 2, actualizate la data solicitării, în baza legislației în vigoare.

(2) Documentația care se întocmește în vederea obținerii aprobării pentru prelungirea ocupării temporare de terenuri din fondul forestier național va conține și copii de pe aprobările anterioare și fișa tehnică de transmitere-defrișare care a stat la baza emiterii aprobării de ocupare temporară inițiale a terenului din fondul forestier.

(3) La întocmirea fișelor tehnice de transmitere-defrișare, specia principală de bază corespunzătoare condițiilor staționale și bonității acestora, precum și clasa de producție a speciei principale de bază se preiau din fișele tehnice care au stat la baza emiterii aprobării inițiale. În funcție de aceste date tehnice se va proceda la recalcularea garanției și chiriei, conform legislației în vigoare.

(4) Documentațiile prevăzute la alin. (1) se depun de beneficiarul ocupării temporare la autoritatea competentă să aprobe prelungirea ocupării temporare a terenului forestier, cu cel puțin 30 de zile înainte de expirarea termenului anterior de ocupare temporară.

SECȚIUNEA C

Conținutul documentațiilor care se întocmesc în vederea recuperării garanțiilor depuse în fondul de ameliorare a fondului funciar cu destinație forestieră

Art. 22. — Documentațiile necesare recuperării garanțiilor depuse în fondul de ameliorare a fondului funciar cu destinație forestieră conțin:

1. solicitarea de restituire a garanției, formulată de beneficiarul ocupării temporare, cu precizarea numărului de cont și a băncii unde se dorește restituirea sumei;

2. copia aprobării de ocupare temporară;

3. copia documentului cu care a fost achitată garanția;

4. procesul-verbal de reprimire în circuitul silvic a terenului forestier verificat și vizat de structura teritorială de specialitate a autorității publice centrale care răspunde de silvicultură;

5. avizul structurii teritoriale de specialitate a autorității publice centrale care răspunde de silvicultură pentru restituirea garanției și a dobânzilor aferente.

SECȚIUNEA D

Conținutul documentației care se transmite autorității publice centrale care răspunde de silvicultură de către structura teritorială de specialitate în scopul reținerii garanției în fondul de ameliorare a fondului funciar cu destinație silvică

Art. 23. — (1) În cazul în care la sfârșitul perioadei aprobate de ocupare temporară ocolul silvic care asigură administrarea sau serviciile silvice constată neîndeplinirea condițiilor prevăzute

de lege și de actele de aprobare, formulează solicitarea pentru reținerea garanției în fondul de ameliorare, pe care o înaintează structurii teritoriale de specialitate a autorității publice centrale care răspunde de silvicultură, care, după verificare, propune autorității publice centrale care răspunde de silvicultură reținerea garanției în fondul de ameliorare a fondului funciar cu destinație silvică.

(2) Documentația se înaintează autorității publice centrale care răspunde de silvicultură de către structura teritorială de specialitate a autorității publice centrale care răspunde de silvicultură și va conține:

1. solicitarea de reținere a garanției în fondul de ameliorare a fondului funciar cu destinație silvică, formulată de ocolul silvic care asigură administrarea sau serviciile silvice, transmisă structurii teritoriale de specialitate a autorității publice centrale care răspunde de silvicultură;

2. copia aprobării de ocupare temporară;

3. copia documentului cu care a fost achitată garanția;

4. copia procesului-verbal de constatare a neîndeplinirii condițiilor prevăzute de lege și de actele de aprobare, precum și/sau a nerespectării termenului la reprimirea terenurilor ocupate temporar din fondul forestier național, întocmit de ocolul silvic și vizat de structura teritorială de specialitate a autorității publice centrale care răspunde de silvicultură;

5. copie a notei de constatare încheiate de ocolul silvic care asigură administrarea sau serviciile silvice, vizată de conducătorul structurii teritoriale de specialitate a autorității publice centrale care răspunde de silvicultură, în cazul în care beneficiarul ocupării temporare nu se prezintă la reprimirea terenului, la termenul prevăzut în actul de aprobare;

6. adresa cu propunerea de reținere a garanției în fondul de ameliorare a fondului funciar cu destinație silvică, formulată de structura teritorială de specialitate a autorității publice centrale care răspunde de silvicultură.

SECȚIUNEA E

**Conținutul documentației care se înaintează
autorității publice centrale care răspunde de silvicultură
de către ocolul silvic care asigură administrarea
sau serviciile silvice în scopul transmiterii
în fondul de conservare și regenerare a sumelor
din garanția reținută în fondul de ameliorare
a fondului funciar cu destinație silvică,
pentru execuția lucrărilor necesare aducerii terenului
la condițiile prevăzute în actul de aprobare**

Art. 24. — (1) Documentația care se înaintează de ocolul silvic care asigură administrarea sau serviciile silvice va conține:

1. solicitarea pentru transmiterea în fondul de conservare și regenerare a sumei necesare pentru execuția lucrărilor necesare aducerii terenului la condițiile prevăzute în actul de aprobare, cu indicarea cuantumului acesteia conform devizului de lucrări întocmit în acest scop;

2. devizul de lucrări întocmit de ocolul silvic care asigură administrarea sau serviciile silvice, aprobat de structura teritorială de specialitate a autorității publice centrale care răspunde de silvicultură pentru execuția lucrărilor necesare aducerii terenului la condițiile prevăzute în actul de aprobare;

3. avizul structurii teritoriale de specialitate a autorității publice centrale care răspunde de silvicultură pentru transmiterea parțială sau integrală a garanției și dobânzii bancare reținute în fondul de ameliorare a fondului funciar cu destinație silvică, în scopul execuției lucrărilor necesare aducerii terenului la condițiile prevăzute în actul de aprobare;

4. procesul-verbal de reprimire a terenului ocupat temporar în circuitul silvic, verificat și avizat de către conducătorul structurii teritoriale a autorității publice centrale care răspunde de silvicultură;

(2) Reținerea garanției în fondul de ameliorare în condițiile art. 23 și transmiterea parțială sau integrală a garanției și dobânzii reținute în fondul de ameliorare, conform devizului de lucrări, prevăzut la alin. (1), se fac în baza unei note aprobate de către conducătorul autorității publice centrale care răspunde de silvicultură.

CAPITOLUL VIII

Dispoziții tranzitorii și finale

Art. 25. — Beneficiarii scoaterilor definitive sau ocupărilor temporare de terenuri din fondul forestier național pot fi persoanele fizice sau juridice îndreptățite la realizarea sau extinderea lucrărilor și obiectivelor prevăzute de lege.

Art. 26. — (1) Compensarea în cazul scoaterilor definitive de terenuri din fondul forestier național se face doar cu terenuri care sunt în proprietatea beneficiarului.

(2) Compensarea parțială cu terenuri în cazul scoaterilor definitive de terenuri din fondul forestier național este interzisă.

(3) Plata taxei pentru scoaterea definitivă de terenuri din fondul forestier național, a contravalorii terenurilor, contravalorii pierderii de creștere determinate de exploatarea masei lemnoase înainte de vârsta exploatabilității tehnice, a garanției pentru ocuparea temporară de terenuri din fondul forestier național, a chiriei pentru ocuparea temporară de terenuri din fondul forestier național, a cheltuielilor de instalare a vegetației forestiere și de întreținere a acesteia până la realizarea stării de masiv, a cheltuielilor de reinstalare a vegetației forestiere și de întreținere a acesteia până la realizarea stării de masiv și a valorii obiectivelor care se dezafectează se face de către beneficiarul scoaterii definitive/ocupării temporare a terenurilor din fondul forestier național.

(4) Depunerea în fondul de ameliorare a fondului funciar cu destinație silvică a taxei pentru scoaterea definitivă sau a garanției pentru ocuparea temporară a terenurilor din fondul forestier național se confirmă de către direcția cu atribuții financiar-contabile din cadrul autorității publice centrale care răspunde de silvicultură în termen de maximum 5 zile de la data înregistrării solicitării.

Art. 27. — (1) Categoria de folosință pentru terenurile din fondul forestier național care fac obiectul scoaterii definitive sau ocupării temporare este cea stabilită prin amenajamentele silvice aprobate sau care se află în situațiile prevăzute la pct. 2 din anexa la Legea nr. 46/2008 — Codul silvic, republicată, cu modificările ulterioare.

(2) În cazul în care nu există amenajament silvic care îndeplinește condițiile prevăzute la alin. (1), datele utilizate la întocmirea fișelor tehnice de transmitere-defrișare și la calculul obligațiilor bănești, precum și categoria de folosință se preiau din fișele de descriere parcellară a unităților amenajistice aferente terenurilor care fac obiectul scoaterii definitive sau ocupării temporare.

(3) Fișele de descriere parcellară prevăzute la alin. (2) se întocmesc de către unități specializate, atestate de autoritatea publică centrală care răspunde de silvicultură, pentru efectuarea de lucrări de amenajare a pădurilor și vor fi vizate de către conducătorul structurii teritoriale de specialitate a autorității publice centrale care răspunde de silvicultură.

Art. 28. — Calculul contravalorii terenului scos definitiv din fondul forestier național și a celui care se preia în compensare echivalentă ca suprafață și bonitate, prevăzut la art. 3 alin. (1), nu poate fi utilizat la evaluări în vederea exproprierii pentru cauză de utilitate publică.

Art. 29. — (1) Întocmirea studiilor pedostaționale se face de către unități specializate atestate pentru amenajarea pădurilor, cu obligația stabilirii, prin aceste studii, a tipului de stațiune, a tipului natural fundamental de pădure, a speciei principale de bază corespunzătoare tipului natural fundamental de pădure, a

productivității, a soluțiilor de împădurire și a devizului cu cheltuielile de instalare a vegetației forestiere și de întreținere a acesteia până la realizarea stării de masiv.

(2) Studiile pedostaționale întocmite pentru terenurile care se oferă în compensarea terenurilor care se scot definitiv din fondul forestier proprietate publică a statului se avizează de către comisia tehnică de avizare aparținând administratorului fondului forestier proprietate publică a statului.

Art. 30. — (1) În cazul în care terenul care este oferit în compensare are suprafața mai mare de 100 m², latura terenului limitrofă fondului forestier nu poate fi mai mică de ½ din latura cea mai mare a terenului.

(2) Prin *terenuri limitrofe fondului forestier național* se înțelege terenurile care au o latură comună cu terenurile care fac parte din fondul forestier național. Limitrofe pot fi considerate și terenurile care sunt despărțite de fondul forestier național de un drum de pământ sau canale de irigație/drenaj care au lățimea de maximum 6 m.

(3) Terenurile oferite în compensare trebuie să fie apte a fi împădurite pentru speciile principale de bază.

(4) Terenurile neproductive din punct de vedere silvic, terenurile degradate, precum și cele situate în zonele de stepă, alpină și subalpină nu fac obiectul preluării în compensare a terenurilor care se scot definitiv din fondul forestier național.

(5) Cheltuielile privind instalarea vegetației pe terenul oferit în compensare se achită de către beneficiarul scoaterii definitive, anticipat predării-primirii terenului care se oferă în compensare.

Art. 31. — Predarea-primirea terenului pentru care a fost emisă aprobarea de scoatere definitivă din fondul forestier național se face în prezența reprezentantului structurii teritoriale a autorității publice centrale care răspunde de silvicultură, numai după achitarea obligațiilor bănești prevăzute la art. 41 alin. (1) lit. b)—e) din Legea nr. 46/2008 — Codul silvic, republicată, cu modificările ulterioare.

Art. 32. — (1) Se consideră obiectiv dezafectat obiectivul care se desființează total sau parțial, fără a mai servi ulterior scopului silvic pentru care a fost amplasat în fondul forestier național.

(2) Contravaloarea obiectivelor dezafectate se stabilește și se achită numai pentru obiectivele care se desființează total sau parțial, după caz, fără a mai servi ulterior scopului silvic pentru care au fost amplasate în fondul forestier național.

(3) În cazul fondului forestier proprietate publică, pentru afectarea temporară a funcționalității obiectivelor, beneficiarul are obligația efectuării lucrărilor de refacere pe cheltuială proprie la calitatea și caracteristicile avute înainte de afectare, stabilite anterior cu administratorii fondului forestier proprietate publică a statului sau cu proprietarul, în cazul fondului forestier proprietate publică a unității administrativ-teritoriale.

Art. 33. — Fișele tehnice care se întocmesc pentru terenurile care fac obiectul scoaterii definitive, respectiv al ocupării temporare trebuie să respecte următoarele reguli:

a) pentru calculul obligațiilor bănești, în cazul terenurilor care se scot definitiv din fondul forestier național sau în cazul terenurilor care se ocupă temporar, la stabilirea speciei principale de bază se alege proveniența sămânță, exceptând calculul pierderii de creștere datorate exploatarea masei lemnoase înainte de vârsta exploatabilității tehnice, situație în care se va ține cont de proveniența speciei principale majoritare din compoziția arboretului existent;

b) stabilirea clasei de producție pentru terenurile din fondul forestier național care urmează să fie scoase definitiv/ocupate temporar, în vederea stabilirii obligațiilor bănești reprezentate de taxa pentru scoaterea definitivă a terenurilor din fondul forestier național, contravaloarea terenurilor scoase definitiv din fondul forestier național, garanția pentru ocuparea temporară de terenuri din fondul forestier național și chiria pentru ocuparea de

terenuri din fondul forestier național, se face după cum urmează: clasa de producție I pentru stațiuni de bonitate superioară, clasa de producție III pentru stațiuni de bonitate mijlocie și clasa de producție IV pentru stațiuni de bonitate inferioară;

c) în cazul terenurilor oferite în compensare, clasa de producție pentru specia principală de bază corespunzătoare condițiilor staționale se preia din studiul pedostațional întocmit pentru terenul respectiv.

Art. 34. — (1) În cazul aprobărilor de ocupare temporară emise pentru obiective care urmează să rămână în fondul forestier național și după perioada aprobată, pe terenuri care la momentul aprobării au avut categoria de folosință silvică „pădure” sau „clasă de regenerare”, reprimirea terenurilor în circuitul silvic se poate face în următoarele condiții:

a) terenurile să fie apte pentru a fi împădurite;

b) să nu fie restricții cu privire la soluțiile de împădurire a terenurilor respective ca urmare a existenței obiectivelor respective în fondul forestier național și după perioada aprobată.

(2) În cazul terenurilor ocupate temporar care la momentul aprobării erau încadrate în alte categorii de folosință silvică decât „pădure” sau „clasă de regenerare” ori pentru care în interiorul termenului de ocupare temporară a fost aprobată schimbarea categoriei de folosință, reprimirea se face în condițiile stabilite prin actul de aprobare.

Art. 35. — (1) Avizul pentru scoaterea definitivă a terenului din fondul forestier național se emite de către conducătorul structurii teritoriale de specialitate a autorității publice centrale care răspunde de silvicultură, conform modelului prevăzut în anexa nr. 7.

(2) Avizul pentru ocuparea temporară a terenului din fondul forestier național se emite de către conducătorul structurii teritoriale de specialitate a autorității publice centrale care răspunde de silvicultură, conform modelului prevăzut în anexa nr. 8.

(3) Decizia pentru scoaterea definitivă a terenului din fondul forestier național se emite de către conducătorul structurii teritoriale de specialitate a autorității publice centrale care răspunde de silvicultură, conform modelului prevăzut în anexa nr. 9.

(4) Decizia pentru ocuparea temporară a terenului din fondul forestier național se emite de către conducătorul structurii teritoriale de specialitate a autorității publice centrale care răspunde de silvicultură, conform modelului prevăzut în anexa nr. 10.

(5) Avizul pentru scoaterea definitivă a terenului din fondul forestier proprietate publică a statului se emite de către conducătorul administratorului fondului forestier proprietate publică a statului, conform modelului prevăzut în anexa nr. 11.

(6) Avizul pentru ocuparea temporară a terenului din fondul forestier proprietate publică a statului se emite de către conducătorul administratorului fondului forestier proprietate publică a statului, conform modelului prevăzut în anexa nr. 12.

(7) Avizul pentru scoaterea definitivă a terenului din fondul forestier, altul decât proprietate publică a statului, se emite de către șeful ocolului silvic care asigură administrarea/serviciile silvice, conform modelului prevăzut în anexa nr. 13.

(8) Avizul pentru ocuparea temporară a terenului din fondul forestier, altul decât proprietate publică a statului, se emite de către șeful ocolului silvic care asigură administrarea/serviciile silvice, conform modelului prevăzut în anexa nr. 14.

Art. 36. — În cazul în care realizarea unui obiectiv implică atât scoaterea definitivă, cât și ocuparea temporară de terenuri din fondul forestier național, se emite un singur aviz/o singură decizie/o singură aprobare, care să conțină elementele atât pentru scoaterea definitivă, cât și pentru ocuparea temporară.

Art. 37. — (1) Aprobarea scoaterii definitive sau ocupării temporare a terenurilor forestiere din fondul forestier național

care afectează rezervațiile constituite pentru producerea materialelor forestiere de reproducere, respectiv pentru conservarea resurselor genetice forestiere se operează ulterior prin modificarea Catalogului național al materialelor de bază și a Catalogului național al resurselor genetice forestiere, ca urmare a aprobării schimbării categoriei de folosință sau a destinației terenului.

(2) În cazul obiectivelor a căror realizare nu implică utilitatea publică, avizele pentru scoaterea definitivă/ocuparea temporară a terenurilor forestiere, prevăzute la alin. (1), se eliberează de către administratorii fondului forestier proprietate publică după stabilirea oportunității menținerii terenurilor în Catalogul național al materialelor de bază și Catalogul național al resurselor genetice forestiere.

Art. 38. — (1) Emiterea aprobărilor de scoatere definitivă, respectiv de ocupare temporară a terenurilor din fondul forestier național se face cu respectarea prevederilor Hotărârii Guvernului nr. 445/2009 privind evaluarea impactului anumitor proiecte publice și private asupra mediului, cu modificările și completările ulterioare, referitoare la consultarea publică.

(2) Consultarea publică pentru aprobarea scoaterii definitive, respectiv aprobarea ocupării temporare de terenuri din fondul forestier național se face conform prevederilor legale în vigoare de către structura teritorială de specialitate a autorității publice centrale care răspunde de silvicultură, anterior emiterii avizului sau deciziei pentru scoaterea definitivă și/sau ocuparea temporară a terenurilor din fondul forestier național.

Art. 39. — (1) Avizarea și aprobarea scoaterii definitive ori ocupării temporare din fondul forestier național a terenurilor forestiere aflate în litigiu pe rol se pot face numai după soluționarea definitivă și irevocabilă a cauzei de către instanța de judecată.

(2) Avizarea în vederea aprobării scoaterii definitive ori ocupării temporare din fondul forestier național a terenurilor înscrise în amenajamentul silvic la categoria „ocupații și litigii”, altele decât cele aflate pe rolul instanțelor de judecată, este permisă numai dacă emiterea aprobării conduce la eliminarea stării de ocupație ori a litigiului sau dacă aprobarea se emite pentru realizarea obiectivelor declarate de utilitate publică în condițiile legii.

(3) Documentația pentru aprobarea scoaterii definitive din fondul forestier a terenurilor prevăzute la alin. (2) va conține și acordul semnat de către proprietarul și/sau administratorul fondului forestier, după caz, și de beneficiarul scoaterii definitive/ocupării temporare, conform căruia starea de ocupație ori litigiul înscris în amenajamentul silvic încetează prin scoaterea definitivă sau ocuparea temporară a terenurilor din fondul forestier național.

Art. 40. — (1) Terenurile pentru care a fost emisă aprobarea de scoatere definitivă din fondul forestier național și terenurile preluate în compensare dobândesc situația juridică a terenurilor pe care le înlocuiesc și se înscriu în cartea funciară în baza actului de aprobare și a procesului-verbal de predare-primire, încheiat între părți, în condițiile legii.

(2) Înscrierea în cartea funciară a terenurilor preluate în compensare prevăzute la alin. (1) se realizează în termen de 6 luni de la data aprobării scoaterii definitive a terenului din fondul forestier național și se comunică structurii teritoriale a autorității publice centrale care răspunde de silvicultură.

(3) Înscrierea în cartea funciară a terenurilor scoase definitiv din fondul forestier național și a celor preluate în compensare, în baza aprobărilor emise anterior, în temeiul Legii nr. 46/2008 — Codul silvic, republicată, cu modificările ulterioare, până la data intrării în vigoare a prezentei metodologii, se realizează în termen de 18 luni de la data publicării prezentei metodologii, de

către titularii aprobărilor și de către proprietarul sau, după caz, administratorul terenului preluat în compensare, și se comunică structurii teritoriale a autorității publice centrale care răspunde de silvicultură.

(4) În termen de 30 de zile de la data aprobării scoaterii definitive, proprietarul sau, după caz, administratorul terenului preluat în compensare se adresează ocolului silvic în vederea înscrierii în amenajamentul silvic și asigurării administrării sau serviciilor silvice, precum și a împăduririi în maximum două sezoane de vegetație, potrivit legii.

Art. 41. — (1) Beneficiarul ocupării temporare a terenurilor din fondul forestier național are obligația redării terenurilor în circuitul silvic, la termenul și în condițiile prevăzute în actul de aprobare.

(2) Neredarea terenurilor ocupate temporar din fondul forestier național potrivit alin. (1) se sancționează conform legii, inclusiv cu reținerea garanției.

(3) În cazul obiectivelor pentru a căror realizare a fost aprobată ocuparea temporară din fondul forestier național, nereprite în termen, pentru care nu au fost emise aprobări de prelungire a ocupării temporare sau scoatere definitivă, în condițiile legii, beneficiarul este obligat la plata unei despăgubiri cu titlu de lipsă de folosință, până la data reprimirii terenului în circuitul silvic ori a obținerii unei noi aprobări în situația în care legea prevede o astfel de posibilitate, calculată conform prevederilor prezentului ordin.

(4) În situația prevăzută la alin. (3) ocolul silvic care asigură administrarea sau serviciile silvice stabilește pe bază de calcul suma datorată cu titlu de despăgubire pentru lipsa de folosință, potrivit art. 19, pe care o supune aprobării structurii teritoriale de specialitate, împreună cu copia procesului-verbal de constatare sau a notei de constatare prevăzute la art. 23 alin. (2) pct. 4 și 5, în termen de maximum 15 zile de la data expirării perioadei de ocupare temporară.

(5) Structura teritorială de specialitate a autorității publice centrale care răspunde de silvicultură efectuează verificarea și comunică, în termen de maximum 15 zile de la data primirii, aprobarea pentru calculul sumei datorate cu titlu de despăgubire pentru lipsa de folosință ocolului silvic care asigură administrarea sau serviciile silvice.

(6) În termen de 15 zile de la data primirii calculului aprobat, șeful ocolului silvic care asigură administrarea sau serviciile silvice transmite beneficiarului Notificarea privind obligațiile de redare a terenurilor forestiere în cazul depășirii perioadei aprobate pentru ocuparea temporară, al cărei model este prevăzut în anexa nr. 15, cu privire la obligațiile ce îi revin:

a) redarea terenului în circuitul silvic, astfel încât să nu fie restricții cu privire la instalarea vegetației forestiere, în cazul terenurilor care se reprimesc la categoria de folosință „pădure” sau „clasa de regenerare”;

b) achitarea sumei datorate cu titlu de despăgubire pentru lipsa de folosință, până la data redării terenului prevăzut la lit. a) ori a obținerii unei noi aprobări în situația în care legea prevede o astfel de posibilitate;

c) suportarea cheltuielilor pentru demersurile efectuate până la îndeplinirea obligațiilor prevăzute la lit. a) și b) de către beneficiarul ocupării temporare.

(7) Notificarea prevăzută la alin. (6) constituie titlu executoriu pentru îndeplinirea obligațiilor prevăzute în cuprinsul acesteia.

(8) În cazul neîndeplinirii în termen de maximum 6 luni de la data expirării aprobării pentru ocuparea temporară a obligațiilor prevăzute la alin. (6), ocolul silvic care asigură administrarea sau serviciile silvice procedează la punerea în executare a notificării pentru îndeplinirea obligațiilor prevăzute în cuprinsul acesteia.

Art. 42. — Dispozițiile art. 41 alin. (3)—(8) se aplică în cazul obiectivelor a căror aprobare de ocupare temporară expiră după data intrării în vigoare a prezentei metodologii.

Art. 43. — Emiterea unei noi aprobări de ocupare temporară pentru obiectivele a căror aprobare de ocupare temporară a expirat, existente în fondul forestier național, se poate face în următoarele condiții:

1. solicitantul aprobării ocupării temporare este același cu titularul aprobării inițiale sau succesor în drepturi al acestuia;

2. obiectivul se încadrează în categoria obiectivelor pentru care este permisă ocuparea temporară a terenurilor din fondul forestier național, prevăzută de legislația în vigoare;

3. depunerea unei noi garanții pentru ocuparea temporară a terenurilor aferente obiectivului;

4. dovada achitării la data depunerii documentației pentru solicitarea ocupării temporare a sumei datorate cu titlu de despăgubire pentru lipsa de folosință, pe perioada de la data expirării aprobării anterioare până la data depunerii documentației la structura teritorială de specialitate; diferența de sumă datorată cu titlu de lipsă de folosință până la data aprobării ocupării temporare se achită în termen de o lună de la data aprobării. Contestarea în instanță de către titularul aprobării în termen de 15 zile de la data comunicării a sumei datorate cu titlu de despăgubiri pentru lipsa de folosință suspendă obligația depunerii achitării sumei datorate cu titlu de despăgubire pentru lipsa de folosință până la data pronunțării unei soluții definitive.

Art. 44. — (1) La solicitarea ocupării temporare a terenurilor din fondul forestier național se vor avea în vedere termene cât mai lungi pentru ocuparea temporară a terenurilor, cu respectarea dispozițiilor art. 20 alin. (3) teza a doua.

(2) Redarea terenurilor în circuitul silvic se poate face și înainte de expirarea termenului de ocupare temporară aprobat, ca urmare a finalizării lucrărilor aferente obiectivului, pentru toată suprafața, cu respectarea condițiilor prevăzute de lege referitoare la redarea terenurilor în fondul forestier național.

(3) Restituirea diferenței de chirie ca urmare a redării terenurilor, în condițiile prevăzute la alin. (2), se face după reprimirea integrală a terenului prevăzut în actul de aprobare. Diferența de chirie reprezintă diferența dintre chiria încasată anticipat și chiria calculată până la data la care s-a făcut reprimirea integrală a terenului.

(4) Restituirea garanției în cazul redării în interiorul termenului de aprobare temporară a terenurilor în circuitul silvic se face numai după redarea integrală a suprafeței terenurilor pentru care a fost aprobată ocuparea temporară.

(5) În situația în care la sfârșitul perioadei aprobate de ocupare temporară terenul nu întrunește condițiile de reprimire prevăzute în actul de aprobare, beneficiarul poate solicita reprimirea integrală a terenului, garanția reținându-se în fondul de ameliorare a fondului funciar cu destinație silvică.

Art. 45. — (1) În cazul terenurilor din fondul forestier proprietate publică a statului pentru care au fost emise aprobări de ocupare temporară, retrocedate în condițiile legii după emiterea aprobării, valabilitatea aprobării se menține până la data înscrisă în aprobare, iar obligațiile și drepturile care decurg din aprobare se transmit de către administratorul fondului forestier proprietate publică a statului în sarcina proprietarului terenului.

(2) Transmiterea prevăzută la alin. (1) se face în termen de 30 de zile de la solicitarea scrisă a proprietarului, adresată ocolului silvic care a efectuat predarea terenului ocupat temporar.

Art. 46. — (1) În cazul obiectivelor pentru care legislația actuală nu mai permite prelungirea ocupării temporare, dar permite scoaterea definitivă a terenurilor din fondul forestier

național la data expirării aprobării, beneficiarul poate opta pentru:

a) redarea terenului în circuitul silvic, în condițiile prezentei metodologii;

b) obținerea aprobării pentru scoaterea definitivă a terenurilor care au făcut obiectul ocupării temporare, în termen de maximum 12 luni de la data expirării aprobării de ocupare temporară.

(2) Scoaterea definitivă pentru situația prevăzută la alin. (1) lit. b) se aprobă în baza documentației prevăzute la art. 20, cu următoarele precizări:

a) acordul de mediu sau actul administrativ al autorității pentru protecția mediului este cel care a stat la baza aprobării ocupării temporare;

b) beneficiarul achită anticipat obligațiile pentru folosirea terenurilor de la data expirării aprobării de ocupare temporară până la data obținerii aprobării de scoatere definitivă.

(3) În cazul situației prevăzute la alin. (1) lit. b), beneficiarul solicitării scoaterii definitive din fondul forestier solicită ca sumele depuse anterior în fondul de ameliorare a fondului funciar cu destinație silvică drept garanție pentru ocuparea temporară din fondul forestier să se vireze din contul constituit pentru garanții în contul constituit pentru taxa de scoatere definitivă.

(4) În situația în care sumele prevăzute la alin. (2) lit. b), constituite drept garanții, nu acoperă valoarea taxei de scoatere din fondul forestier, calculată conform prezentei metodologii, solicitantul scoaterii definitive din fondul forestier este obligat să vireze în fondul de ameliorare a fondului funciar cu destinație silvică diferența de valoare aferentă taxei.

(5) În situația în care sumele prevăzute la alin. (2) lit. b), constituite drept garanții, sunt mai mari decât valoarea taxei de scoatere din fondul forestier, calculată conform prezentei metodologii, solicitantul scoaterii definitive din fondul forestier poate cere restituirea sumelor cu care se depășește valoarea taxei de scoatere din fondul forestier, în baza actului de aprobare a scoaterii definitive din fondul forestier; restituirea sumelor cu care se depășește valoarea taxei de scoatere definitivă din fondul forestier se face de către direcția care gestionează fondul de ameliorare a fondului funciar cu destinație silvică, cu avizul direcției care coordonează activitatea de scoatere definitivă și ocupare temporară din fondul forestier.

(6) Virarea sumelor prevăzute la alin. (2) lit. b) se realizează în termen de maximum 5 zile lucrătoare de la data emiterii actului de aprobare a scoaterii definitive din fondul forestier, dată care se comunică direcției care gestionează fondul de ameliorare a fondului funciar cu destinație silvică.

(7) Sumele achitate pentru acoperirea cheltuielilor de reinstalare a vegetației forestiere pentru terenurile forestiere ocupate temporar se folosesc la acoperirea cheltuielilor de instalare a vegetației forestiere și de întreținere a acesteia până la închiderea stării de masiv pe terenurile oferite în compensare.

Art. 47. — (1) Scoaterea definitivă a terenurilor aferente obiectivelor instalate în fondul forestier național înainte de anul 1990 se face în baza unui act care dovedește instalarea obiectivului înainte de anul 1990, precum și a documentației prevăzute la art. 20.

(2) Scoaterea definitivă a terenurilor aferente activelor vândute, în condițiile legii, de către Regia Națională a Pădurilor — Romsilva se face în baza documentației prevăzute la art. 20 alin. (1) și (2), la care se adaugă următoarele documente:

a) copie a actului de vânzare-cumpărare a activului, încheiat între Regia Națională a Pădurilor — Romsilva și cumpărătorul activului, certificată conform cu originalul de către conducătorul unității Regiei Naționale a Pădurilor — Romsilva;

b) copie a contractului de concesiune încheiat pentru terenul forestier aferent activului vândut;

c) copie a extrasului de carte funciară a terenului proprietate publică a statului aferent activului vândut, în care a fost operat contractul de concesiune, actualizat la zi.

(3) Suprafața terenurilor aferente activelor vândute, în condițiile legii, de către Regia Națională a Pădurilor — Romsilva, pentru care se aprobă scoaterea din fondul forestier național, este cea prevăzută în contractul de concesiune.

(4) Contractul de concesiune pentru terenul aferent activelor vândute în condițiile legii de către Regia Națională a Pădurilor — Romsilva își încetează aplicabilitatea la data încheierii procesului-verbal de predare-primire a terenului oferit în compensare.

(5) Procesul-verbal de predare-primire a terenului oferit în compensare se încheie ulterior achitării obligațiilor bănești datorate pentru scoaterea definitivă a terenurilor din fondul forestier național și achitării redevenței anuale aferente anului în care se face predarea-primirea. Dovada achitării redevenței este reprezentată de adresa de confirmare eliberată de către direcția de specialitate cu atribuții financiar-contabile din cadrul autorității publice centrale care răspunde de silvicultură.

(6) Procesul-verbal de predare-primire a terenului oferit în compensare nu se poate încheia în situația neîndeplinirii obligațiilor prevăzute la alin. (5).

(7) Concesionarii aflați în procedura insolvenței nu pot solicita scoaterea definitivă din fondul forestier a terenurilor aferente activelor vândute.

Art. 48. — (1) Scoaterea definitivă a terenurilor din fondul forestier național necesare realizării pe teritoriul administrativ în zonele de interes economic ale Rezervației Biosferei „Delta Dunării” a pontoanelor de acostare pentru ambarcațiuni cu scop turistic și de agrement și de aprovizionare cu alimente și combustibil, pontoanelor plutitoare și adăposturilor pescărești pentru pescari constituiți în asociații este permisă numai pentru:

a) suprafețele amplasate în zona de interes economic a teritoriului administrativ al Rezervației Biosferei „Delta Dunării”;

b) suprafața necesară ancorării pontonului la mal, în cazul pontoanelor de acostare pentru ambarcațiuni cu scop turistic și de agrement;

c) suprafața necesară ancorării pontonului la mal, realizării căii de acces și a platformei de încărcare-descărcare a alimentelor și combustibilului, în cazul pontoanelor de acostare pentru aprovizionarea cu alimente și combustibil. În acest caz se va face dovada că obiectivul pentru care se face aprovizionarea cu alimente și combustibili este înființat pe cale legală și că nu are altă cale de acces, respectiv că nu se poate asigura accesul decât prin fondul forestier național;

d) suprafața necesară ancorării pontonului la mal și suprafața aferentă adăposturilor pescărești.

(2) Scoaterea definitivă a terenurilor prevăzute la alin. (1) se face în baza avizului eliberat de Administrația Biosferei „Delta Dunării”, în care se va confirma îndeplinirea punctuală a cerințelor prevăzute la alin. (1), cu precizarea suprafeței care face obiectul scoaterii definitive din fondul forestier național, a amplasamentului amenajistic, precum și a suprafeței care se defrișează și amplasamentului amenajistic al acesteia.

Art. 49. — (1) La realizarea parcurilor recreative/tematice/educaționale, scoaterea definitivă sau ocuparea temporară a terenurilor din fondul forestier național se face pentru suprafața fondului forestier aferentă amenajărilor, constituită ca parc recreativ/tematic/educațional, în baza unui studiu avizat de Comisia tehnică de avizare în silvicultură, cu individualizarea în coordonate stereo 70 a suprafeței total constituite, a celei propuse a fi scoase definitiv, ocupate temporar și a suprafețelor de pe care se defrișează vegetația forestieră.

(2) Pentru suprafețele prevăzute la alin. (1), în cazul ocupării temporare fără defrișarea vegetației forestiere, nu se calculează contravaloarea pierderii de creștere pentru exploatarea masei lemnoase, predarea suprafeței făcându-se după delimitare, anularea cioatelor și inventarierea fir cu fir a vegetației forestiere de către ocolul silvic care asigură administrarea sau serviciile silvice. La reprimirea terenurilor ocupate temporar pentru care în actul de aprobare nu a fost prevăzută îndepărtarea vegetației forestiere, pagubele constatate de ocolul silvic se suportă de către beneficiarul ocupării temporare; schimbarea destinației sau categoriei de folosință a suprafețelor respective se sancționează potrivit legii.

(3) Contravaloarea pierderii de creștere pentru exploatarea masei lemnoase nu se calculează în cazul ocupării temporare a unor terenuri din fondul forestier național în care prin avizul de gospodărire a apelor au fost instituite zone de protecție sanitară, precum și perimetre de protecție hidrogeologică, conform cărora este interzisă defrișarea vegetației forestiere; la ocuparea temporară a terenurilor în această situație se aplică dispozițiile alin. (2).

Art. 50. — (1) Lucrările tehnologice de culegere a datelor pentru prospectarea, sondarea, cercetarea sau studierea la suprafața solului și/sau subsolului, care se desfășoară în suprafețele în care se solicită accesul pe durata a maximum 12 ore/punct de cercetare, fără a afecta fondul forestier din zonele respective, se vor efectua fără ocuparea temporară a terenurilor din fondul forestier național și, implicit, fără plata garanției și a celorlalte obligații bănești prevăzute de reglementările în vigoare în cazul ocupărilor temporare a terenurilor din fondul forestier, în baza acordului obținut de la autoritatea publică centrală care răspunde de silvicultură.

(2) Înainte de declanșarea lucrărilor prevăzute la alin. (1), titularul acordului va încheia protocoale cu administratorii fondului forestier proprietate publică a unităților administrativ-teritoriale sau, după caz, cu proprietarii/administratorii fondului forestier proprietate privată pentru stabilirea orarelor de acces al echipelor de lucru și a altor condiții care vor fi apreciate ca necesare. Eventualele prejudicii aduse fondului forestier se calculează conform reglementărilor în vigoare și se suportă de către titularul acordului.

(3) În cazul în care lucrările implică instalarea de utilaje în fondul forestier național, comportă construcții, montaj defaectări ori impun activități care afectează vegetația forestieră, titularul acordului are obligația ca, înainte de începerea lucrărilor, să obțină aprobarea pentru ocuparea temporară sau scoaterea definitivă a terenurilor respective, conform prevederilor legale în vigoare.

(4) Nerespectarea obligației prevăzute la alin. (3) se sancționează potrivit legii.

Art. 51. — Documentația necesară emiterii avizului structurii teritoriale de specialitate a autorității publice centrale care răspunde de silvicultură pentru autorizarea construcțiilor la distanțe mai mici de 50 m de limita fondului forestier conține:

1. solicitarea beneficiarului, adresată structurii teritoriale de specialitate a autorității publice centrale care răspunde de silvicultură în raza căreia se află terenul;

2. certificatul de urbanism;

3. documente, în copie, prin care se face dovada proprietății asupra terenului;

4. ridicarea topografică cu localizarea în coordonate stereo 70 a obiectivului — amprenta la sol —, cu precizarea clară a distanței cuprinse între construcție și limita fondului forestier;

5. declarație pe propria răspundere sub semnătură privată a beneficiarului cu privire la asumarea eventualelor daune/prejudicii care prin realizarea obiectivului pot afecta fondul forestier, precum și proprietatea beneficiarului;

6. avizul ocolului silvic care asigură administrarea sau serviciile silvice pentru terenul forestier limitrof suprafeței pe care se amplasează construcția, cu indicarea categoriei de folosință silvică a terenului.

Art. 52. — (1) Realizarea lucrărilor și obiectivelor în fondul forestier național, precum și a construcțiilor în afara fondului forestier național la distanțe mai mici de 50 m de liziera pădurii angajează răspunderea exclusivă a proprietarului/beneficiarului/administratorului, după caz, al lucrărilor/obiectivului/construcției și terenului pe care se realizează acestea/acesta/aceasta, cu privire la siguranța persoanelor care locuiesc/vizitează/tranzitează proprietatea, după caz, a mijloacelor fixe și mobile, la eventuale accidente provocate de căderea arborilor limitrofi proprietății ori la pagubele produse de animalele sălbatice asupra bunurilor aferente proprietății/construcției.

(2) Eventualele daune/prejudicii produse fondului forestier național limitrof se suportă de către proprietarul/beneficiarul/administratorul, după caz, al lucrărilor/obiectivului realizate/realizat pe terenurile scoase definitiv/ocupate temporar din fondul forestier național, respectiv proprietarul/beneficiarul terenului și al construcției amplasate în afara fondului forestier național la distanțe mai mici de 50 m de liziera pădurii, în condițiile legii.

Art. 53. — (1) În cazul aprobării schimbării categoriei de folosință în interiorul termenului de ocupare temporară, la redarea terenurilor în circuitul silvic, mijloacele fixe instalate pe terenurile ocupate temporar, asimilate celor specifice silviculturii, se pot prelua pe baza de proces-verbal semnat de către conducătorul administratorului fondului forestier proprietate publică a statului/propietarul fondului forestier în celelalte situații și deținătorul mijlocului fix instalat.

(2) Schimbarea categoriei de folosință, prevăzută la alin. (1), se inițiază de către administratorul fondului forestier proprietate publică a statului sau al ocolului silvic care asigură administrarea/serviciile silvice pentru proprietarul fondului forestier în celelalte situații, la cererea beneficiarului ocupării temporare, deținător al mijlocului fix instalat.

(3) Sumele depuse cu titlu de cheltuieli pentru reinstalarea vegetației forestiere și întreținerea acesteia până la realizarea stării de masiv, pentru suprafața de teren la care se schimbă categoria de folosință în condițiile alin. (2), se rețin în fondul de conservare și regenerare a pădurilor și se folosesc potrivit art. 37 alin. (3) din Legea nr. 46/2008 — Codul silvic, republicată, cu modificările ulterioare.

Art. 54. — (1) Autoritatea publică centrală care răspunde de silvicultură are obligația, în cazul în care documentația este incompletă, de a transmite un răspuns solicitantului scoaterii definitive/ocupării temporare de terenuri din fondul forestier național, în termen de maximum 60 de zile de la data depunerii documentației la această autoritate.

(2) Schema procedurii de scoatere definitivă sau de ocupare temporară de terenuri din fondul forestier este prevăzută în anexa nr. 16.

CAPITOLUL IX

Evaluarea terenurilor și a vegetației forestiere de pe terenurile care fac obiectul schimbului

Art. 55. — (1) Evaluarea terenurilor și a vegetației forestiere de pe terenurile supuse schimbului se face în scopul stabilirii echivalenței valorice a terenurilor care fac obiectul schimbului de terenuri.

(2) Terenurile goale supuse schimbului se evaluează din punct de vedere silvic sub aspectul asigurării condițiilor staționale necesare împăduririi, a nevoilor de cultură, producție ori administrație silvică.

Art. 56. — Valoarea terenurilor fără vegetație forestieră supuse schimbului se determină potrivit formulei:

$$V_{TER} = S \times R_1 \times R_2 \times V_U,$$

în care:

V_{TER} — valoarea terenului fără vegetație forestieră ce face obiectul evaluării în vederea efectuării schimbului, exprimată în lei;

S — mărimea suprafeței terenului ce se evaluează în vederea schimbului, exprimată în hectare, cu 4 zecimale;

R_1 — coeficientul de evaluare a șanseii de instalare a vegetației forestiere. Valorile coeficienților R_1 sunt diferențiate în raport cu zonele fitogeografice și cu starea terenului și sunt prezentate în tabelul nr. 1;

R_2 — coeficientul de evaluare a riscului de asigurare a integrității pădurii. Valorile coeficienților R_2 sunt diferențiate în funcție de intensitatea presiunii sociale asupra pădurii; acestea sunt prezentate în tabelul nr. 2;

V_U — valoarea maximă a unui teren fără vegetație forestieră în suprafață de un hectar (lei/ha) calculată la data aprobării schimbului de terenuri, prin intermediul relației:

$$V_U = V_U^{TAB} \times k_1 \times k_2 \times k_3,$$

în care:

V_U^{TAB} = valoarea maximă a unui teren în suprafață de un hectar, exprimată în lei/ha, stabilită în funcție de caracteristicile terenului (bonitatea stațiunii și valoarea producției principale a speciei de bază din grupa de formații forestiere — calculată la vârsta exploatabilității). Valorile V_U^{TAB} determinate sunt prezentate în tabelul nr. 3;

$k_1 = P_{ML}/115$, coeficient de actualizare calculat în funcție de prețul mediu al unui metru cub de masă lemnoasă pe picior, în vigoare la data aprobării schimbului de terenuri;

$k_2 = R_{PF}/0,17$, coeficient de actualizare calculat în funcție de rata medie a profitului corespunzătoare terenului (renta funciară), la data aprobării schimbului de terenuri;

$k_3 = R_D/0,0325$, coeficient de actualizare calculat în funcție de rata medie anuală a facilității de creditare afișate de Banca Națională a României la secțiunea statistică/seturi de date/indicatori de politică monetară, la data aprobării schimbului de terenuri;

P_{ML} — prețul mediu al unui metru cub de masă lemnoasă pe picior, aprobat în temeiul art. 116 din Legea nr. 46/2008 — Codul silvic, republicată, cu modificările ulterioare, în vigoare la data aprobării schimbului de terenuri, diferențiat pe grupe de specii, în raport cu ponderea, exprimat în lei/m³;

R_{PF} — rata medie a profitului corespunzătoare terenului (renta funciară), mijloc de producție; pentru uniformizare se utilizează aceleași valori cu cea utilizată în evaluarea terenurilor agricole;

R_D — rata medie anuală a facilității de creditare, valoare prezentată pe site-ul Băncii Naționale a României la secțiunea statistică/seturi de date/indicatori de politică monetară, la data aprobării schimbului de terenuri.

Tabelul nr. 1 — Valorile coeficientului de evaluare a șanseii de instalare a vegetației forestiere (R_1)

	Categorია terenului	Zone fitogeografice	
		silvostepă	câmpie, deal, munte
R_1	normal	0,7	1
	eroziune de suprafață ușoară și medie	0,4	0,7

Tabelul nr. 2 — Valorile coeficientului de evaluare a șanseii de instalare a vegetației forestiere (R_2)

R_2	Intensitatea presiunii sociale asupra pădurii				
	foarte mare	mare	mijlocie	redusă	foarte redusă
	0,5	0,7	0,8	0,9	1

Tabelul nr. 3 — Valoarea maximă a unui teren în suprafață de un hectar ($V_{U^{TAB}}$)

Grupe de formații forestiere	Valoarea maximă a unui teren în suprafață de un ha ($V_{U^{TAB}}$)		
	Bonitatea stațiunii		
	superioară	mijlocie	inferioară
1. Molidișuri	6724	5306	3447
2. Molideto-brădetete, molideto-făgete, brădetete, brădeteto-făgete, amestecuri de rășinoase cu fag	5881	4557	3081
3. Pinete, laricete	5641	3819	1992
4. Făgete	5032	3738	2549
5. Făgete (amestecuri) cu alte specii goruneto-făgete	5318	3978	2639
6. Gorunete, goruneto-șleauri, amestec de gorun cu alte cvercinee	5614	4254	2710
7. Stejăreto-șleauri, amestec de stejar cu alte cvercinee	6724	5195	3830
8. Gârnițete, cerete, cero-șleauri, amestec de gârniță și cer	5604	4315	2981
9. Stejărete de stejar brumariu și stejărete de stejar pufoș	4407	2874	1744
10. Zăvoaie de plopi indigeni și salcie, aninișuri	4145	2913	1441
11. Salcâmete	3860	2588	1167

Art. 57. — (1) Valoarea terenurilor cu vegetație forestieră supuse schimbului se determină potrivit formulei:

$$V_{TER+VEG} = V_{TER} + V_{VEG},$$

în care:

$V_{TER+VEG}$ — valoarea terenului și a vegetației forestiere existente pe terenul respectiv;

V_{TER} — valoarea terenului fără vegetație forestieră, exprimată în lei, calculată potrivit art. 56;

V_{VEG} — valoarea vegetației forestiere existente pe terenul ce face obiectul evaluării în vederea efectuării schimbului, exprimată în lei.

(2) Valoarea vegetației forestiere existente pe terenul ce face obiectul evaluării în vederea efectuării schimbului V_{VEG} se determină prin intermediul relației:

$$V_{VEG} = I_c \times S \times D_1 \times D_2 \times \sum_{i=1}^n (PR_i \times V_{ij}),$$

în care:

I_c — consistența vegetației forestiere exprimată prin indicele de acoperire (în zecimi);

D_1 — indicele de reducere a valorii vegetației forestiere în raport cu starea de sănătate a arboretului. Valorile D_1 sunt diferențiate în raport cu categoria de vârstă și cu intensitatea fenomenului de uscare și sunt prezentate în tabelul nr. 4;

D_2 — indicele de reducere a valorii vegetației forestiere în raport cu calitatea arboretului. Valorile D_2 sunt diferențiate în

raport cu categoria de vârstă și cu clasele de vătămare a arboretului, exprimate prin procentul arborilor vătămați, și sunt prezentate în tabelul nr. 5;

i — indicele speciei identificate în compoziția vegetației forestiere existente pe teren; $i = 1...n$ (numărul de specii identificate);

PR_i — proporția de participare în compoziția arboretului a speciei „ i ” (în zecimi);

V_{ij} — valoarea maximă a vegetației forestiere a unui hectar de pădure din specia „ i ” la categoria de vârstă „ j ” (lei/ha), calculată la data aprobării schimbului de terenuri, prin intermediul relației:

$$V_{ij} = V_{ij}^{TAB} \times k_1,$$

în care:

V_{ij}^{TAB} — valoarea maximă a vegetației forestiere a unui hectar de pădure din specia „ i ” la categoria de vârstă „ j ” (lei/ha), corespunzătoare caracteristicilor speciilor, diferențiată pe categorii de vârstă de 5 și 10 ani. Valorile V_{ij}^{TAB} determinate sunt prezentate în tabelele nr. 6 și 7; pentru vârste mai mari decât cele din tabele, valorile V_{ij}^{TAB} se vor extrapola;

$k_1 = P_{ML}/115$, coeficient de actualizare calculat în funcție de prețul mediu al unui metru cub de masă lemnoasă pe picior în vigoare la data aprobării schimbului de terenuri.

Tabelul nr. 4 — Indicele de reducere a valorii vegetației forestiere în raport cu starea de sănătate (uscare) a arboretului (D1)

	Categorია de vârstă	Intensitatea fenomenului de uscare				
		normală	slabă	medie	puternică	foarte puternică
D ₁	< 1/2 TE*	1	0,9	0,85	0,5	0,3
	> = 1/2 TE	1	0,85	0,75	0,65	0,55

* Vârsta exploatabilității arboretului.

Tabelul nr. 5 — Indicele de reducere a valorii vegetației forestiere în raport cu calitatea arboretului (D2)

	Categorია de vârstă	Clase de vătămare (% nr. arbori vătămați)				
		0—5	6—15	16—30	31—60	> 60
D ₂	< 1/2 TE*	1	0,95	0,9	0,8	0,7
	> = 1/2 TE	1	0,9	0,8	0,75	0,65

* Vârsta exploatabilității arboretului.

Tabelul nr. 6 — Valoarea maximă a vegetației forestiere a unui hectar de pădure (V_{ij}^{TAB})

— lei/ha —

Specia	Clasa de producție	Intervale de vârstă (ani)											
		1—5	6—10	11—20	21—30	31—40	41—50	51—60	61—70	71—80	81—90	91—100	> 100
Molid	I	3269	9340	18678	28018	37357	46696	56036	65375	74715	84053	93393	102733
	II	2697	7705	15412	23117	30823	38529	46235	53940	61647	69352	77059	84764
	III	2150	6143	12285	18428	24570	30713	36855	42998	49140	55283	61425	67568
	IV	1628	4655	9308	13962	18615	23270	27923	32577	37230	41885	46538	51193
	V	1144	3269	6538	9807	13075	16344	19613	22882	26152	29421	32690	35957
Brad	I	2764	7898	15796	23695	31593	39491	47389	55287	63184	71082	78980	86879
	II	2361	6745	13491	20236	26980	33725	40470	47216	53961	60706	67451	74195
	III	1933	5524	11048	16573	22097	27621	33145	38671	44195	49719	55243	60768
	IV	1527	4363	8726	13089	17452	21815	26178	30541	34904	39268	43631	47994
	V	1170	3342	6683	10026	13367	16709	20051	23392	26735	30076	33418	36760
Larice	I	2861	8173	16345	24520	32692	40865	49038	57210	65383	73557	81730	89903
	II	2817	8047	16094	24141	32187	40234	48281	56328	64375	72422	80469	88516
	III	1885	5388	10775	16162	21549	26937	32324	37711	43098	48486	53874	59261
	IV	1893	5408	10816	16224	21632	27042	32450	37858	43266	48674	54082	59490
	V	999	2853	5707	8559	11413	14266	17120	19973	22825	25679	28532	31386
Pin silvestru	I	1519	4339	8676	13014	17352	21690	26029	30366	34705			
	II	1169	3338	6676	10013	13351	16689	20027	23364	26702			
	III	850	2429	4858	7288	9715	12145	14574	17003	19432			
	IV	578	1653	3306	4960	6613	8266	9919	11573	13226			
	V	325	928	1856	2784	3712	4640	5568	6496	7424			
Pin negru	I	1300	3713	7426	11139	14851	18564	22277	25988	29701			
	II	998	2849	5697	8546	11395	14244	17092	19941	22790			
	III	747	2133	4266	6398	8531	10664	12798	14929	17063			
	IV	503	1435	2870	4304	5739	7174	8609	10044	11480			
	V	321	916	1832	2748	3664	4580	5496	6412	7328			

Specia	Clasa de producție	Intervale de vârstă (ani)											
		1—5	6—10	11—20	21—30	31—40	41—50	51—60	61—70	71—80	81—90	91—100	> 100
Fag	I	2416	6901	13803	20703	27604	34506	41406	48308	55209	62109	69011	75912
	II	2012	5749	11499	17248	22996	28745	34495	40244	45993	51743	57492	63241
	III	1612	4604	9208	13811	18415	23019	27623	32225	36829	41433	46037	50640
	IV	1219	3485	6970	10456	13941	17427	20913	24398	27883	31368	34853	38339
	V	885	2530	5060	7591	10122	12651	15181	17711	20242	22772	19092	27832
Mesteacăn	I	1118	3194	6387	9581	12773	15966	19160					
	II	977	2791	5581	8372	11163	13953	16744					
	III	817	2333	4664	6997	9329	11662	13993					
	IV	630	1799	3599	5397	7197	8996	10796					
	V	438	1248	2497	3745	4993	6242	7490					
Gorun (s)	I	3678	10509	21016	31525	42034	52541	63050	73559	84068	94575	105084	115593
	II	3042	8692	17384	26077	34767	43460	52152	60844	69536	78229	86919	95612
	III	2368	6763	13526	20290	27051	33814	40578	47341	54104	60867	67629	74392
	IV	1732	4951	9901	14852	19803	24752	29703	34654	39604	44555	49506	54457
	V	1251	3577	7153	10730	14307	17883	21460	25037	28613	32190	35767	39344
Gorun (1)	I	2980	8515	17030	25544	34059	42574	51089	59604	68119	76632	85148	93663
	II	2369	6768	13536	20303	27070	33837	40605	47373	54141	60908	67676	74442
	III	1792	5120	10241	15361	17421	25601	30722	35842	40962	46082	51203	56321
	IV	1327	3793	7585	11378	15169	18961	22754	26546	30339	34131	37923	41715
	V	897	2563	5126	7689	10251	12814	15377	17940	20503	23066	25630	28191
Carpen	I	704	2009	4019	6028	8039	10048	12057					
	II	715	2042	4086	6128	8170	10214	12256					
	III	623	1781	3562	5341	7121	8902	10683					
	IV	529	1510	3020	4531	6041	7549	9060					
	V	343	980	1961	2941	3923	4903	5884					
Stejar (s)	I	4335	12387	24772	37158	49545	61931	74316	86703	99089	111474	123861	136247
	II	3718	10622	21244	31867	42487	53110	63732	74354	84976	95599	106219	116842
	III	2963	8466	16933	25397	33864	42330	50796	59261	67727	76193	84660	93126
	IV	2300	6570	13139	19708	26277	32847	39417	45986	52555	59124	65694	72264
	V	1852	5293	10585	15876	21169	26461	31754	37045	42337	47630	52922	58215
Stejar (1)	I	3182	9091	18182	27272	36363	45455	54546	63636	72727	81818	90909	100000
	II	2637	7534	15067	22602	30136	37670	45203	52738	60272	67806	75339	82874
	III	2134	6097	12193	18288	24385	30482	36578	42673	48770	54867	60963	67060
	IV	1758	5022	10044	15065	20087	25109	30131	35153	40175	45195	50217	55573
	V	1231	3517	7033	10550	14067	17583	21100	24617	28133	31650	35167	38683
Tei	I	2069	3448	6895	10341	13789	17236	20684					
	II	1777	2962	5924	8886	11848	14810	17772					
	III	1426	2378	4756	7134	9512	11891	14269					
	IV	1170	1950	3899	5849	7799	9748	11697					
	V	883	1470	2941	4410	5880	7349	8820					

— lei/ha —

Specia	Clasa de producție	Intervale de vârstă (ani)											
		1—5	6—10	11—20	21—30	31—40	41—50	51—60	61—70	71—80	81—90	91—100	> 100
Cer	I	1972	5635	11270	16906	22541	28176	33811	39446	45082	50717	56352	61987
	II	1639	4680	9360	14038	18718	23398	28078	32757	37437	42117	46797	51477
	III	1349	3855	7710	11565	15420	19275	23130	26985	30840	34695	38550	42404
	IV	1070	3056	6113	9169	12225	15282	18338	21394	24450	27507	30563	33619
	V	798	2280	4561	6840	9121	11401	13682	15961	18242	20522	22801	25082
Gârniță	I	2019	5770	11542	17312	23084	28854	34626	40396	46168	51938	57710	63480
	II	1664	4756	9512	14267	19023	23779	28535	33289	38045	42801	47557	52312
	III	1179	3874	7748	11622	15496	19368	23243	27117	30991	34865	38739	42613
	IV	1037	2962	5924	8887	11849	14811	17773	20735	23697	26660	29622	32584
	V	771	2202	4404	6607	8809	11010	13212	15415	17617	19819	22021	24222
Stejar pufos	I	2156	3593	7185	10778	14370	17963	21555	25148	28739			
	II	1643	2739	5478	8218	10957	13695	16434	19173	21913			
	III	1201	2002	4003	6006	8008	10009	12011	14014	16016			
	IV	828	1380	2759	4139	5518	6898	8278	9657	11037			
	V	544	906	1811	2717	3622	4528	5433	6339	7244			
Stejar brumăriu	I	2927	4879	9759	14638	19518	24397	29277	34156	39037			
	II	2345	3908	7814	11722	15630	19537	23445	27352	31259			
	III	1760	2933	5867	8800	11734	14666	17599	20533	23466			
	IV	1175	1958	3915	5873	7831	9788	11746	13704	15661			
	V	718	1196	2392	3587	4783	5980	7176	8372	9567			

Tabelul nr. 7 — Valoarea maximă a vegetației forestiere a unui hectar de pădure (V_{ij}^{TAB})

— lei/ha —

Specia	Clasa de producție	Intervale de vârstă (ani)						
		1—5	6—10	11—15	16—20	21—25	26—30	>30
Salcâm (p)	I	1489	5954	8940	11919	14899	17878	20858
	II	1365	5458	8176	10617	13647	16376	
	III	1195	4791	7188	9583	11018		
	IV	792	3184	4763	6369	7923		
	V	564	2257	1958	4512			
Salcâm (l)	I	1164	4626	6984	9310	10449	13670	16296
	II	1045	3961	6176	8355	10444	12532	
	III	893	3574	5361	7149	8003		
	IV	611	2442	3668	4891	6114		
	V	465	1857	2786	3716			
Plop A, N	I	1218	6794	9908	13587	16985	20382	23779
	II	976	5017	7525	9757	12541	15050	17558
	III	831	4154	6202	9131	10383	12460	
	IV	657	3282	4924	6537	8206		
	V	391	1959	2939	3918	4899		

Specia	Clasa de producție	Intervale de vârstă (ani)						
		1—5	6—10	11—15	16—20	21—25	26—30	>30
Plop EA	I	2805	14778	22166	29554	36942		
	II	2420	11474	18148	24198			
	III	1660	8296	12444	16591			
	IV	1038	5191	7786	10381			
	V	929	4640	6960	0			
Salcie	I	1928	9639	14457	19276	18410	28915	
	II	1868	9343	12878	18684	23357		
	III	1290	6453	9679	12905	16132		
	IV	1230	6151	9227	12302			
	V	651	3255	4876	6511			

CAPITOLUL X

Dispoziții tranzitorii și finale

Art. 58. — (1) Prețul mediu al unui metru cub de masă lemnoasă pe picior (P_{ML}) la data elaborării prezentei metodologii este de 115 lei/mc, fiind aprobat prin Legea nr. 4/2015 pentru aprobarea prețului mediu al unui metru cub de masă lemnoasă pe picior.

(2) Renta funciară în cazul terenurilor agricole, ca mijloc de producție, în valoare de 17% este cea utilizată în Hotărârea

Guvernului nr. 1.546/2004 pentru aprobarea Normelor metodologice privind modul de stabilire a valorii terenurilor arabile și a celor forestiere, sursele financiare și modalitățile de plată către foștii proprietari.

(3) Rata medie anuală a facilității de creditare la data elaborării prezentei metodologii este de 3,25%, valoare prezentată pe site-ul Băncii Naționale a României la secțiunea statistică/seturi de date/indicatori de politică monetară.

Art. 59. — Anexele nr. 1—16 fac parte integrantă din prezenta metodologie.

*ANEXA Nr. 1
la metodologie*

VOLUMUL**masei lemnoase ajunse la vârsta exploatabilității pe clase de producție relative pentru principalele specii forestiere**

— m³/ha —

Nr. crt.	Specia	Clasele de producție				
		I	II	III	IV	V
1.	Molid în arealul natural	1222	987	760	582	405
2.	Molid din afara arealului	965	832	698	—	—
3.	Brad	1046	902	715	538	413
4.	Larice	1000	837	637	435	280
5.	Pin silvestru	736	563	382	224	101
6.	Pin negru	586	452	301	201	100
7.	Fag din sămânță	874	724	582	424	290
8.	Fag din lăstar	711	575	452	316	206
9.	Mesteacăn	372	314	206	151	104
10.	Gorun din sămânță	849	675	514	386	272
11.	Gorun din lăstari	624	487	376	264	180
12.	Carpen	370	324	247	165	125
13.	Tei din sămânță	527	459	362	270	179
14.	Stejar din sămânță	955	792	626	478	373

— m³/ha —

Nr. crt.	Specia	Clasele de producție				
		I	II	III	IV	V
15.	Stejar din lăstari	638	521	436	333	238
16.	Cer din sămânță	598	484	394	307	215
17.	Cer din lăstar	526	413	324	245	180
18.	Gârniță din sămânță	640	537	424	317	233
19.	Gârniță din lăstar	513	427	343	239	159
20.	Stejar brumăriu	383	306	225	144	81
21.	Stejar pufos	334	257	173	107	66
22.	Salcâm din sămânță	501	351	212	135	57
23.	Salcâm din lăstari	365	245	146	95	56
24.	Plop alb și negru	552	421	282	162	95
25.	Salcie din sămânță	553	405	313	196	128
26.	Salcie din lăstari (sulinari)	378	303	223	163	88
27.	Anin*	483	415	325	233	163
28.	Plop selecționat	570	379	258	157	93

NOTĂ

Volumele sunt stabilite conform „Modelelor matematico-auxologice și tabelor de producție pentru arborete” — 2004, la vârstele exploatabilității, prevăzute în normele tehnice pentru amenajarea pădurilor.

*Volumele sunt stabilite conform „Biometriei arborilor și arboretelor din România”, ediția 1972, la vârstele exploatabilității, prevăzute în normele tehnice pentru amenajarea pădurilor.

*ANEXA Nr. 2
la metodologie*

**Coeficientul de corecție a prețului mediu al unui metru cub de masă lemnoasă pe picior,
pe specii și pe grupe de specii**

Nr. crt.	Specia sau grupa de specii	Coeficientul care se aplică prețului mediu al unui metru ³ de masă lemnoasă pe picior
0	1	2
1.	Rășinoase	1,20
2.	Fag	1,30
3.	Cvercinee, frasin, cireș și nuc	1,70
4.	Diverse specii tari	1,10
5.	Diverse specii moi	1,00

NOTĂ:

Indicatorul P_{ML} pentru speciile sau grupele de specii înscrise în coloana 1 se determină prin înmulțirea coeficientului din coloana 2 cu prețul mediu al unui metru cub de masă lemnoasă pe picior prevăzut la art. 116 din Legea nr. 46/2008 — Codul silvic, republicată, cu modificările ulterioare.

**Creșterea medie anuală la exploatabilitate a producției totale a arboretelor
pe specii și clase de producție relative***

m³/an/ha

Nr. crt.	Specii forestiere	Clasa de producție				
		I	II	III	IV	V
1.	Molid (în arealul natural)	17,7	14,4	11,2	8,3	5,6
2.	Molid (în afara arealului natural)	19,0	16,5	14,1	—	—
3.	Brad	14,2	11,9	9,8	7,8	6,0
4.	Larice	17,6	14,2	10,9	7,8	5,1
5.	Pin silvestru	14,2	10,6	7,4	4,8	2,8
6.	Pin negru	12,1	9,1	6,6	4,4	2,8
7.	Fag de sămânță	11,8	9,7	7,8	6,0	4,5
8.	Fag de lăstar	9,5	7,3	5,5	4,1	2,9
9.	Mesteacăn	10,2	8,3	6,5	4,8	3,4
10.	Gorun din sămânță	11,5	9,2	7,3	5,5	4,1
11.	Gorun din lăstari	10,7	8,4	6,5	4,9	3,5
12.	Carpen	11,0	9,3	7,6	6,1	4,8
13.	Tei din sămânță	13,3	11,2	9,1	7,3	5,5
14.	Stejar din sămânță	12,3	10,3	8,5	6,9	5,5
15.	Stejar din lăstari	10,7	8,7	7,1	5,6	4,3
16.	Cer din sămânță	10,7	8,8	7,1	5,5	4,1
17.	Cer din lăstar	10,3	8,2	6,3	4,6	3,6
18.	Gârniță din sămânță	10,3	8,3	6,5	4,8	3,3
19.	Gârniță din lăstar	9,4	7,5	5,7	4,2	2,9
20.	Stejar brumăriu**	9,9	7,6	5,5	3,7	2,2
21.	Stejar pufos**	7,4	5,5	3,9	2,7	1,5
22.	Salcâm de sămânță	20,7	15,6	11,1	7,3	4,3
23.	Salcâm din lăstar	18,7	14,0	9,9	6,5	3,8
24.	Plop alb și plop negru	21,0	15,7	11,1	7,3	4,3
25.	Salcie de sămânță (reniș)	29,6	24,0	18,6	13,6	9,2
26.	Salcie din lăstari	27,1	21,9	16,8	12,0	7,7

Creșterea pentru anin se asimilează cu valorile corespunzătoare pentru tei din sămânță, prevăzute la nr. crt. 13 din tabel.

* Modele matematico-auxologice și tabele de producție pentru arborete — 2004.

** Date provizorii.

CRITERII

în baza cărora se determină coeficienții N și N1, utilizați la calculul contravalorii terenurilor (VT, VTc), al chiriei (CH_A) și, respectiv, al contravalorii pierderii de creștere determinate de exploatarea masei lemnoase înainte de vârsta exploatabilității (D_{VML})

Nr. crt.	Criterii		Nota acordată
0	1	2	3
1.	Categoriile de arbori sau terenuri de împădurit pe tipuri funcționale	Arboretele la care sunt interzise orice fel de intervenții pentru extragerea de masă lemnoasă sau de alte produse nelemnoase, parcuri naționale, rezervații naturale și științifice, monumente ale naturii, precum și terenuri destinate împăduririi, încadrate la tipul funcțional T _I	15
		Arboretele la care nu este permisă sau nu este posibilă decât executarea tăierilor de igienă sau a lucrărilor speciale de conservare, precum și terenuri destinate împăduririi, încadrate la tipul funcțional T _{II}	10
		Arboretele la care sunt permise tratamente intensive, cum sunt cele de codru grădinarit sau cvasigrădinarit, precum și terenuri destinate împăduririi, încadrate la tipul funcțional T _{III}	5
		Arboretele la care sunt permise tratamente cu perioada de regenerare normală sau mai mare, dar cu restricții în executarea tăierilor, precum și terenuri destinate împăduririi, încadrate la tipul funcțional T _{IV}	3
		Arboretele cu funcții de producție și de protecție la care nu sunt restricții privind tratamentele, precum și terenuri destinate împăduririi, încadrate la tipurile funcționale T _V și T _{VI}	2
		Terenurile fără vegetație forestieră	1
2.	Amplasarea terenului față de localități	2.A. Teren în intravilan și până la 2 km de la limita perimetrului construit:	
		— municipiul București și stațiuni balneare, climaterice sau turistice	150
		— municipii reședință de județ cu peste 100.000 de locuitori	120
		— municipii reședință de județ sub 100.000 de locuitori	90
		— municipii	60
		— orașe	40
		— sate reședință de comună	20
		— sate	10
		2.B. Între 2 și 10 km de la limita perimetrului construit:	
		— municipiul București și stațiuni balneare, climaterice sau turistice	80
		— municipii reședință de județ cu peste 100.000 de locuitori	60
		— municipii reședință de județ sub 100.000 de locuitori	40
		— municipii	30
		— orașe	20
		— sate reședință de comună	10
		— sate	5
		2.C. Peste 10 km de la limita perimetrului construit:	
		— municipiul București și stațiuni balneare, climaterice sau turistice	40
		— municipii reședință de județ cu peste 100.000 de locuitori	30
		— municipii reședință de județ sub 100.000 de locuitori	20
		— municipii	10
— orașe	5		
— sate reședință de comună	3		
— sate	1		

0	1	2	3
3.	Amplasarea terenului față de rețelele de transport	3.A. Transport rutier (terenul este amplasat la o distanță de cel mult 2 km față de calea de transport):	
		— autostrăzi și drumuri naționale europene	40
		— alte drumuri naționale, străzi din intravilanul municipiilor	30
		— drumuri județene, străzi din intravilanul orașelor	20
		— drumuri comunale, străzi din intravilanul comunelor, străzi din intravilanul satelor	10
		— drumuri forestiere, industriale și altele asemenea	5
		3.B. Transport feroviar (în cazul în care terenul se află la o distanță de cel mult 5 km față de stație)	5
		3.C. Transport fluvial (în cazul în care terenul se află la o distanță de cel mult 5 km față de port)	5
4.	Alte utilități	3.D. Transport maritim (în cazul în care terenul se află la o distanță de cel mult 5 km față de port)	5
		Rețele de apă-canal până la 500 m	5
		Rețele de distribuție a energiei electrice până la 500 m	5
5.	Ponderea suprafeței fondului forestier național în cadrul județului	Rețele de distribuție a gazelor naturale până la 1.000 m	5
		Până la 30%	40
		30,1—40%	20
		Peste 40%	10

NOTE:

1. Coeficientul N se determină ca sumă a notei acordate pentru îndeplinirea tuturor criteriilor menționate.
2. Coeficientul N_1 reprezintă nota acordată numai pentru îndeplinirea criteriilor cuprinse la nr. crt. 1 „Categorii de arborete sau terenuri de împădurit pe tipuri funcționale”.
3. Pentru criteriul „Amplasarea terenului față de localități”, în cazul în care diferența dintre distanța față de localitatea cea mai apropiată și distanța față de o localitate încadrată la o categorie de importanță mai mare aflată în apropiere este mai mică de 10 km, se ia în considerare distanța față de localitatea de cea mai mare categorie.
4. În cazul criteriului „Amplasarea terenului față de rețelele de transport” se cumulează, în funcție de situație, valorile notelor de la pct. 3.A, 3.B, 3.C și 3.D.
5. În cazul pct. 3.A se alege doar criteriul îndeplinit de obiectivul cu nota cea mai mare.
6. Pentru stabilirea criteriilor se iau în considerare distanțele cele mai scurte, în proiecție orizontală.

ANEXA Nr. 5
la metodologie

Antetul ocolului silvic de stat/ocolului silvic de regim
Nr. /

Aprobat
Conducătorul structurii teritoriale de specialitate
a autorității publice centrale care răspunde de silvicultură,
.....

FIȘA TEHNICĂ DE TRANSMITERE-DEFRIȘARE
pentru scoaterea definitivă/ocuparea temporară a terenului în suprafață de,
în scopul realizării obiectivului

I. Descrierea terenurilor

Nr. crt.	Descrierea terenurilor	TOTAL
1.	Unitatea de producție	
2.	Unitatea amenajistică	
3.	Suprafața totală u.a. (ha)	
4.	Suprafața solicitată (ha)	
5.	Tipul de pădure/G.E. (cod)	

Nr. crt.	Descrierea terenurilor	TOTAL
6.	Caracterul actual — tipul de pădure	
7.	Categoria funcțională	
8.	Compoziția arboretului	
9.	Vârsta medie a arboretului	
10.	Clasa de producție	
11.	Consistența	
12.	Volumul la hectar (m ³)	
13.	Volumul aferent suprafeței solicitate (m ³)	
14.	Suprafața de defrișat (ha)	
15.	Volumul de defrișat (m ³)	

II. Obligații bănești:

1. Taxa/Garanția: lei

pe care titularul aprobării trebuie să o depună în Fondul de ameliorare a fondului funciar cu destinație silvică
Plata taxei/garanției se face către autoritatea publică centrală care răspunde de silvicultură, având codul fiscal,
la Trezoreria Operativă a Municipiului București, în contul

2. Contravaloarea terenurilor/Chiria anuală:

..... lei, plus TVA lei

3. Contravaloarea pierderii de creștere determinate de exploatarea masei lemnoase înainte de vârsta exploatabilității tehnice:

..... lei, plus TVA lei

4. Contravaloarea obiectivelor dezafectate:

..... lei, plus TVA lei

5. Cheltuielile de instalare/reinstalare a vegetației forestiere și de întreținere a acesteia până la realizarea stării de masiv:

..... lei, plus TVA lei

III. Condiții de ocupare a terenurilor

Ocolul silvic nu va întreprinde nicio acțiune legată de transmiterea terenului solicitat înainte ca beneficiarul să
obțină aprobarea și să achite integral toate obligațiile bănești care îi revin potrivit legii.

Prezenta fișă tehnică a fost întocmită la data de de către domnul

Întocmit.....
(semnătura)*Șef ocol,*

Pentru terenurile proprietate publică a statului administrate de către administratorii fondului forestier proprietate publică a
statului, fișa tehnică a fost verificată la data de de către domnul, din cadrul Direcției Silvice

Verificat

Hotărârea de aprobare a comitetului director nr. din data de

Director,

Fișa tehnică a fost verificată scriptic și pe teren de domnul, conducătorul structurii teritoriale de specialitate
a autorității publice centrale care răspunde de silvicultură.

Verificat.....
(semnătura)**NOTĂ:**

Fișa tehnică de transmitere-defrișare va avea atașat calculul detaliat al obligațiilor bănești.

Antetul ocolului silvic de stat/ocolului silvic de regim

Nr. /

Aprobat
Conducătorul structurii teritoriale de specialitate
a autorității publice centrale care răspunde de silvicultură,
.....

FIȘA TEHNICĂ DE TRANSMITERE - DEFRIȘARE
pentru terenul care se oferă în compensare în fondul forestier național în suprafață de,
în scopul realizării obiectivului

I. Descrierea terenurilor

Nr. crt.	Descrierea terenurilor			TOTAL
1.	Destinația actuală a terenului			
2.	Extras CF nr. / nr. topografic...			
3.	Ocolul silvic/Unitatea de producție limitrofă			
4.	Unitatea amenajistică limitrofă			
5.	Suprafața oferită în compensare (ha)			
6.	Specia principală de bază*)			
7.	Clasa de producție*)			

II. Contravaloarea terenului oferit în compensare: lei, plus TVA lei**III. Condiții cu privire la terenul care se oferă în compensare**

1. Devizul cu cheltuielile de instalare a vegetației forestiere și de întreținere a acesteia până la realizarea stării de masiv în valoare totală de lei a fost înregistrat la Ocolul Silvic
(numele ocolului silvic care va prelua în administrare/va asigura serviciile silvice)

la nr. în data de

2. Ocolul Silvic, care va prelua în administrare/va asigura serviciile silvice, nu va întreprinde nicio acțiune legată de transmiterea terenului solicitat înainte ca beneficiarul să obțină aprobarea și să achite integral toate obligațiile bănești care îi revin potrivit legii.

Șef ocol,

.....
(numele, prenumele și semnătura)

Prezenta fișă tehnică a fost întocmită la data de de către domnul

Întocmit.....
(semnătura)

Fișa tehnică a fost verificată scriptic și pe teren de domnul, din cadrul subunității teritoriale de specialitate a autorității publice centrale care răspunde de silvicultură

Verificat.....
(semnătura)

NOTĂ:

Fișa tehnică de transmitere-defrișare va avea atașat calculul detaliat al obligațiilor bănești.

*) Datele se preiau din studiul pedostațional.

ANEXA Nr. 7
la metodologie

Antetul structurii teritoriale de specialitate a autorității publice centrale
care răspunde de silvicultură
(denumire, adresă, telefon, fax, e-mail etc.)

AVIZ

Nr. /

**pentru scoaterea definitivă din fondul forestier național a terenului în suprafață de,
aflat în proprietatea, de către, pentru realizarea obiectivului,
beneficiar**

Conducătorul structurii teritoriale de specialitate a autorității publice centrale care răspunde de
silvicultură, având în vedere documentația înaintată de, înregistrată cu
nr., în baza prevederilor:

(Se trec prevederile legale în baza cărora a fost emis avizul.)

a Actului administrativ al autorității competente pentru protecția mediului nr.,
emis de către

a Avizului administratorului fondului forestier proprietate publică a statului nr. /,

a verificărilor în teren efectuate de domnul, în data de,
pentru care în Fondul de ameliorare a fondului funciar cu destinație silvică

(s-a depus/urmează să fie depusă)

taxa pentru scoaterea definitivă a terenului din fondul forestier național, în valoare de

(art. și nr. actului normativ
care prevede exceptarea
de la plata taxei)

eliberează următorul

AVIZ

1. Se avizează:

a) scoaterea definitivă din fondul forestier național a terenului în suprafață de,
aflat în proprietatea, administrat de și localizat în U.P., u.a.,
pentru realizarea obiectivului

b) defrișarea vegetației forestiere pe suprafața totală de, conform Actului administrativ
al autorității competente pentru protecția mediului nr., emis de, astfel:
u.a. = ha, u.a. = ha etc. Masa lemnoasă va fi precomptată și exploatată potrivit
prevederilor legale în vigoare;

c) introducerea în circuitul silvic în compensare echivalentă a terenului în suprafață de,
proprietate a, localizat în

(tarla, parcelă)

Terenul oferit în compensare este limitrof fondului forestier național: O.S., U.P., u.a.

2. Predarea terenului se va face pe bază de proces-verbal de predare-primire, în prezența
reprezentantului structurii teritoriale de specialitate a autorității publice centrale care răspunde de
silvicultură, numai după:

— achitarea obligațiilor bănești prevăzute de lege;

— predarea-primirea terenului oferit în compensare;

— preluarea terenului oferit în compensare de ocolul silvic care va asigura administrarea/serviciile
silvice.

3. Prezentul aviz este valabil cu condiția menținerii soluției de amplasare a obiectivului, a respectării
prevederilor din actul administrativ al autorității competente pentru protecția mediului și servește numai
pentru obținerea aprobării pentru scoaterea definitivă a terenului în suprafață de din fondul
forestier național.

4. Conducătorul structurii teritoriale de specialitate a autorității publice centrale care răspunde de
silvicultură va comunica administratorului terenului și solicitantului prezentul aviz, precum
și actele necesare pe care trebuie să le conțină documentația care va fi înaintată spre aprobare autorității
publice centrale care răspunde de silvicultură.

Conducătorul structurii teritoriale de specialitate
a autorității publice centrale
care răspunde de silvicultură,
.....

(numele, prenumele și semnătura)

Viza Compartimentului juridic

.....

(numele, prenumele și semnătura)

Antetul structurii teritoriale de specialitate a autorității publice centrale
care răspunde de silvicultură
(denumire, adresă, telefon, fax, e-mail etc.)

AVIZ

Nr. /

**pentru ocuparea temporară a terenului din fondul forestier național în suprafață de,
aflat în proprietatea, pentru realizarea obiectivului**

Conducătorul structurii teritoriale de specialitate a autorității publice centrale care răspunde de silvicultură, având în vedere documentația înaintată de, înregistrată cu nr., în baza prevederilor:

(Se trec prevederile legale în baza cărora a fost emis avizul.)

a Actului administrativ al autorității competente pentru protecția mediului nr., emis de către

a Avizului administratorului fondului forestier proprietate publică a statului nr. /

a verificărilor în teren efectuate de domnul, în data de, pentru care

(s-a depus/urmează să fie depusă)

garanția pentru ocuparea temporară a terenului din fondul forestier național, în valoare de

(art. și nr. actului normativ
care prevede exceptarea
de la plata garanției)

eliberează următorul

AVIZ

1. Se avizează:

a) ocuparea temporară, de la data emiterii prezentului aviz până la data de

(Se menționează data până la care
este valabil avizul sau perioada de
valabilitate a avizului, fără a fi
precizate datele calendaristice,
după caz.)

a terenului din fondul forestier național în suprafață de, aflat în proprietatea, administrat de și localizat în U.P., u.a., pentru realizarea obiectivului

b) defrișarea vegetației forestiere pe suprafața totală de, conform Actului administrativ al autorității competente pentru protecția mediului nr., emis de, astfel: u.a. = ha, u.a. = ha etc. Masa lemnoasă va fi precomptată și exploatată potrivit prevederilor legale în vigoare.

2. Reprimirea terenului în fondul forestier național se va face în următoarele condiții:

— terenul forestier se va reprimi la categoria de folosință

—

— lucrările de refacere în cazul afectării temporare a funcționalității unor obiective fără dezafectarea acestora, în valoare de lei, vor fi efectuate de

(numele beneficiarului)

devizului

3. Prezentul aviz este valabil cu condiția menținerii soluției de amplasare a obiectivului și a respectării prevederilor din actul administrativ al autorității competente pentru protecția mediului și servește numai pentru obținerea aprobării pentru ocuparea temporară a terenului în suprafață de din fondul forestier național.

4. Conducătorul structurii teritoriale de specialitate a autorității publice centrale care răspunde de silvicultură va comunica administratorului terenului și solicitantului prezentul aviz, precum și actele necesare pe care trebuie să le conțină documentația care va fi înaintată spre aprobare autorității publice centrale care răspunde de silvicultură.

Conducătorul structurii teritoriale de specialitate
a autorității publice centrale
care răspunde de silvicultură,
.....

(numele, prenumele și semnătura)

Viza Compartimentului juridic

.....

(numele, prenumele și semnătura)

ANEXA Nr. 9
la metodologie

Antetul structurii teritoriale de specialitate a autorității publice centrale
care răspunde de silvicultură
(denumire, adresă, telefon, fax, e-mail etc.)

DECIZIE

Nr. /

**pentru scoaterea definitivă din fondul forestier național a terenului în suprafață de,
aflat în proprietatea, de către,
pentru realizarea obiectivului, beneficiar.....**

Conducătorul structurii teritoriale de specialitate a autorității publice centrale care răspunde de silvicultură, având în vedere documentația înaintată de, înregistrată cu nr., în baza prevederilor:

(Se trec prevederile legale în baza cărora a fost emisă decizia.)

a Actului administrativ al autorității competente pentru protecția mediului nr., emis de către

a Avizului administratorului fondului forestier proprietate publică a statului nr. /

a verificărilor în teren efectuate de domnul, în data de, pentru care s-a depus în Fondul de ameliorare a fondului funciar cu destinație silvică taxa de scoatere definitivă a terenului din fondul forestier național, în valoare de, cu

(documentul de plată),

(art. și nr. actului normativ care prevede exceptarea de la plata taxei)

emite următoarea

DECIZIE

1. Se aprobă:

a) scoaterea definitivă din fondul forestier național a terenului în suprafață de, aflat în proprietatea, administrat de și localizat în U.P., u.a., pentru realizarea obiectivului

b) defrișarea vegetației forestiere pe suprafața totală de, conform Actului administrativ al autorității competente pentru protecția mediului nr., emis de, astfel: u.a. = ha, u.a. = ha etc. Masa lemnoasă va fi precomptată și exploatată potrivit prevederilor legale în vigoare;

c) introducerea în circuitul silvic în compensare echivalentă a terenului în suprafață de, proprietate a, localizat în, conform

(tarla, parcelă)

Terenul oferit în compensare este limitrof fondului forestier național: O.S., U.P., u.a.

2. Predarea terenului se va face pe bază de proces-verbal de predare-primire, în prezența reprezentantului structurii teritoriale de specialitate a autorității publice centrale care răspunde de silvicultură, numai după:

— achitarea obligațiilor bănești prevăzute de lege;

— predarea-primirea terenului oferit în compensare;

— preluarea terenului oferit în compensare de ocolul silvic care va asigura administrarea/serviciile silvice.

3. Prezenta decizie este valabilă cu condiția menținerii soluției de amplasare a obiectivului și a respectării prevederilor din actul administrativ al autorității competente pentru protecția mediului pentru scoaterea definitivă a terenului în suprafață de din fondul forestier național.

4. Conducătorul structurii teritoriale de specialitate a autorității publice centrale care răspunde de silvicultură va comunica prezenta decizie administratorului terenului și solicitantului.

Conducătorul structurii teritoriale de specialitate
a autorității publice centrale
care răspunde de silvicultură,
.....

(numele, prenumele și semnătura)

Viza Compartimentului juridic

.....

(numele, prenumele și semnătura)

Antetul structurii teritoriale de specialitate a autorității publice centrale
care răspunde de silvicultură
(denumire, adresă, telefon, fax, e-mail etc.)

DECIZIE

Nr. /

**pentru ocuparea temporară a terenului din fondul forestier național în suprafață de,
aflat în proprietatea, pentru realizarea obiectivului**

Conducătorul structurii teritoriale de specialitate a autorității publice centrale care răspunde
de silvicultură, având în vedere documentația înaintată de
și înregistrată cu nr., analizată și avizată conform Adresei nr.,
în baza prevederilor

(Se trec prevederile legale în baza cărora a fost emisă decizia.)

a Actului administrativ al autorității competente pentru protecția mediului nr., emis de către
.....

a Avizului administratorului fondului forestier proprietate publică a statului nr. /,
a verificărilor în teren efectuate de domnul, în data de, pentru care s-a depus
în Fondul de ameliorare a fondului funciar cu destinație silvică garanția pentru ocuparea temporară a
terenului din fondul forestier național, în valoare de, cu

(documentul de plată),

(art. și nr. actului normativ

care prevede exceptarea de la plata garanției)

emite următoarea

DECIZIE

1. Se aprobă:

a) ocuparea temporară, până la data de, a terenului din fondul forestier național,

(Se menționează data

până la care este

valabilă decizia.)

în suprafață de, aflat în proprietatea, administrat de
și localizat în U.P., u.a., pentru realizarea obiectivului

b) defrișarea vegetației forestiere pe suprafața totală de, conform Actului administrativ al
autorității competente pentru protecția mediului nr., emis de, astfel: u.a. =ha,
u.a. = ha etc. Masa lemnoasă va fi precomptată și exploatată potrivit prevederilor legale în
vigoare.

2. Reprimirea terenului în fondul forestier național se va face în următoarele condiții:

— terenul forestier se va reprimi la categoria de folosință

—

— lucrările de refacere în cazul afectării temporare a funcționalității unor obiective fără dezafectarea
acestora, în valoare delei, vor fi efectuate de

(numele beneficiarului)

devizului

3. Prezenta decizie este valabilă cu condiția menținerii soluției de amplasare a obiectivului și a
respectării prevederilor din actul administrativ al autorității competente pentru protecția mediului.

4. Conducătorul structurii teritoriale de specialitate a autorității publice centrale care răspunde de
silvicultură va comunica prezenta decizie administratorului terenului și solicitantului.

5. În cazul în care este necesară prelungirea termenului de ocupare temporară, beneficiarul va
depune documentația completă, cu minimum 30 de zile înainte de expirarea termenului, la instituția
competentă să aprobe ocuparea temporară a terenului.

Conducătorul structurii teritoriale de specialitate
a autorității publice centrale
care răspunde de silvicultură,
.....

(numele, prenumele și semnătura)

Viza Compartimentului juridic

.....

(numele, prenumele și semnătura)

ANEXA Nr. 11
la metodologie

Antetul administratorului fondului forestier proprietate publică a statului
(denumire, adresă, telefon, fax, e-mail etc.)

AVIZ

Nr./.....

**pentru scoaterea definitivă din fondul forestier național a terenului în suprafață de,
aflat în proprietatea, de către, pentru realizarea obiectivului,
beneficiar**

Directorul general al administratorului fondului forestier proprietate publică a statului,
având în vedere documentația înaintată de, înregistrată cu nr.,
în baza prevederilor

(Se trec prevederile legale în baza cărora a fost emis avizul,
inclusiv articolul actului normativ care prevede exceptarea de la plata taxei,
dacă este cazul.)

având în vedere:

— Actul administrativ al autorității competente pentru protecția mediului/.....,
emis de

—,
(Se menționează actele care au stat la baza emiterii avizului.)

eliberează următorul

AVIZ

1. Pentru:

a) scoaterea definitivă din fondul forestier național a terenului în suprafață de, aflat în
proprietatea, administrat de și localizat în U.P., u.a.,
pentru realizarea obiectivului

b) defrișarea vegetației forestiere pe suprafața totală de, astfel: u.a. = ha,
u.a. = ha etc. Masa lemnoasă va fi exploatată și precomptată potrivit prevederilor legale în
vigoare;

c) introducerea în circuitul silvic în compensare echivalentă a terenului în suprafață de,
proprietate a, localizat în, conform

(tarla, parcelă)

d) compensarea cu un teren limitrof fondului forestier național: O.S., U.P., u.a.;

e) precomptarea masei lemnoase rezultate din defrișarea vegetației forestiere de pe terenul prevăzut
la lit. b), conform prevederilor legale în vigoare;

f) încadrarea în prevederile art. 36 și art. 37 alin. (1) din Legea nr. 46/2008 — Codul silvic, republicată,
cu modificările ulterioare; terenul prevăzut la lit. a) nu este în litigiu pe rolul instanțelor de judecată.

2. Predarea terenurilor prevăzute la pct. 1 lit. a) și c) se va face pe bază de procese-verbale de
predare-primire între părți, încheiate prin împuternicirile acestora, numai după îndeplinirea integrală și
cumulativă a următoarelor condiții:

a) obținerea aprobării de la instituția competentă, conform art. 40 din Legea nr. 46/2008, republicată,
cu modificările ulterioare;

b) achitarea obligațiilor bănești prevăzute de lege pentru scoaterea definitivă a terenurilor din fondul
forestier național;

c) predarea-primirea terenului oferit în compensare de ocolul silvic care va asigura administrarea

3. este obligat să respecte limitele

(numele beneficiarului)

perimetrului delimitat și să nu producă prejudicii vegetației forestiere și terenurilor limitrofe acestuia,
încălcarea acestor prevederi fiind supusă sancțiunilor prevăzute de lege.

Director general,

.....

(numele, prenumele și semnătura)

Antetul administratorului fondului forestier proprietate publică a statului
(denumire, adresă, telefon, fax, e-mail etc.)

AVIZ

Nr. /

**pentru ocuparea temporară a terenului din fondul forestier național în suprafață de,
aflat în proprietatea, pentru realizarea obiectivului
beneficiar**

Directorul general al administratorului fondului forestier proprietate publică a statului, având în vedere documentația înaintată de, înregistrată cu nr., în baza prevederilor

(Se trec prevederile legale în baza cărora a fost emis avizul,

inclusiv articolul actului normativ care prevede exceptarea de la plata garanției, dacă este cazul.)

având în vedere:

— Actul administrativ al autorității competente pentru protecția mediului nr. /, emis de

—

(Se menționează actele care au stat la baza emiterii avizului.)

eliberează următorul

AVIZ

1. Pentru:

a) ocuparea temporară, până la data de, a terenului

(Se menționează data până la care este valabil avizul

sau perioada de valabilitate a avizului,

fără a fi precizate datele calendaristice, după caz)

din fondul forestier național în suprafață de, aflat în proprietatea, administrat de și localizat în U.P., u.a., pentru realizarea obiectivului

b) defrișarea vegetației forestiere pe suprafața totală de, astfel: u.a. = ha, u.a. = ha etc. Masa lemnoasă va fi exploatată potrivit prevederilor legale în vigoare;

c) precomptarea masei lemnoase rezultate din defrișarea vegetației forestiere de pe terenul prevăzut la lit. b) conform prevederilor legale în vigoare.

2. Prezentul aviz este valabil cu condiția menținerii soluției de proiectare din documentația anexată.

3. Predarea terenului prevăzut la pct. 1 lit. a) către se va face pe bază

(numele beneficiarului)

de proces-verbal de predare-primire între părți, încheiat prin împuternicirii acestora, numai după îndeplinirea integrală și cumulativă a următoarelor condiții:

a) obținerea aprobării de la instituția competentă, conform art. 40 din Legea nr. 46/2008 — Codul silvic, republicată, cu modificările ulterioare;

b) achitarea obligațiilor bănești prevăzute de lege pentru ocuparea de terenuri forestiere în alte scopuri decât cele silvice;

c) lucrările de refacere în cazul afectării temporare a funcționalității unor obiective, fără dezafectarea acestora, în valoare delei, stabilite în baza devizului acceptat de către Ocolul silvic, vor fi efectuate de

(numele beneficiarului)

4. este obligat să respecte limitele perimetrului delimitat

(numele beneficiarului)

și să nu producă prejudicii vegetației forestiere și terenurilor limitrofe acestuia, încălcarea acestor prevederi fiind supusă sancțiunilor prevăzute de lege.

5. La expirarea termenului aprobat, beneficiarul este obligat să predea

(numele administratorului fondului forestier

proprietate publică a statului/direcției silvice/

ocolului silvic/bazei experimentale)

terenul prevăzut la pct. 1 lit. a), în următoarele condiții:

— terenul forestier se va reprimi la categoria de folosință

—

Director general,

.....
(numele, prenumele și semnătura)

*ANEXA Nr. 13
la metodologie*

Antetul ocolului silvic/ocolului silvic de regim
(denumire, adresă, telefon, fax, e-mail etc.)

AVIZ

Nr. /

**pentru scoaterea definitivă din fondul forestier național a terenului în suprafață de,
aflat în proprietatea, de către, pentru realizarea obiectivului,
beneficiar**

Șeful ocolului silvic, având în vedere documentația înaintată de, înregistrată
cu nr., în baza prevederilor

(Se trec prevederile legale în baza cărora a fost emis avizul,
inclusiv articolul actului normativ care prevede exceptarea de la plata taxei,
dacă este cazul.)

având în vedere:

— Actul administrativ al autorității competente pentru protecția mediului /,
emis de

—

(Se menționează actele care au stat la baza emiterii avizului.)

eliberează următorul

AVIZ

1. Pentru:

a) scoaterea definitivă din fondul forestier național a terenului în suprafață de,
aflat în proprietatea, administrat de și localizat în U.P., u.a.,
pentru realizarea obiectivului

b) defrișarea vegetației forestiere pe suprafața totală de, astfel: u.a. = ha,
u.a. = ha etc. Masa lemnoasă va fi exploatată și precomptată potrivit prevederilor legale în
vigoare;

c) introducerea în circuitul silvic în compensare echivalentă a terenului în suprafață de,
proprietate a, localizat în, conform

(tarla, parcelă)

d) compensarea cu un teren limitrof fondului forestier național: O.S., U.P., u.a.;

e) precomptarea masei lemnoase rezultate din defrișarea vegetației forestiere de pe terenul prevăzut
la lit. b), conform prevederilor legale în vigoare;

f) încadrarea în prevederile art. 36 și art. 37 alin. (1) din Legea nr. 46/2008 — Codul silvic,
republicată, cu modificările ulterioare; terenul prevăzut la lit. a) nu este în litigiu pe rolul instanțelor de
judecată.

2. Predarea terenurilor prevăzute la pct. 1 lit. a) și c) se va face pe bază de procese-verbale de
predare-primire între părți, încheiate prin împuterniciții acestora, numai după îndeplinirea integrală și
cumulativă a următoarelor condiții:

a) obținerea aprobării de la instituția competentă, conform art. 40 din Legea nr. 46/2008, republicată,
cu modificările ulterioare;

b) achitarea obligațiilor bănești prevăzute de lege pentru scoaterea definitivă a terenurilor din fondul
forestier național;

c) predarea-primirea terenului oferit în compensare de ocolul silvic care va asigura
administrarea/serviciile silvice.

3. este obligat să respecte limitele perimetrului delimitat

(numele beneficiarului)

și să nu producă prejudicii vegetației forestiere și terenurilor limitrofe acestuia, încălcarea acestor prevederi
fiind supusă sancțiunilor prevăzute de lege.

Șef ocol,

.....

(numele, prenumele și semnătura)

Antetul ocolului silvic/ocolului silvic de regim
(denumire, adresă, telefon, fax, e-mail etc.)

AVIZ

Nr./.....

**pentru ocuparea temporară a terenului din fondul forestier național în suprafață de,
aflat în proprietatea, pentru realizarea obiectivului, beneficiar**

Șeful ocolului silvic, având în vedere documentația înaintată de, înregistrată
cu nr., în baza prevederilor

(Se trec prevederile legale în baza cărora a fost emis avizul,
inclusiv articolul actului normativ care prevede exceptarea de la plata garanției,
dacă este cazul.)

având în vedere:

— Actul administrativ al autorității competente pentru protecția mediului nr./.....,
emis de

—
(Se menționează actele care au stat la baza emiterii avizului.)

eliberează următorul

AVIZ

1. Pentru:

a) ocuparea temporară, până la data de

(Se menționează data până la care este valabil avizul
sau perioada de valabilitate a avizului,
fără a fi precizate datele calendaristice, după caz.)

a terenului din fondul forestier național în suprafață de, aflat în proprietatea,
administrat de și localizat în U.P., u.a., pentru realizarea obiectivului
.....;

b) defrișarea vegetației forestiere pe suprafața totală de, astfel: u.a. = ha,
u.a. =ha etc. Masa lemnoasă va fi exploatată potrivit prevederilor legale în vigoare;

c) precomptarea masei lemnoase rezultate din defrișarea vegetației forestiere de pe terenul prevăzut
la lit. b) conform prevederilor legale în vigoare.

2. Prezentul aviz este valabil cu condiția menținerii soluției de proiectare din documentația anexată.

3. Predarea terenului prevăzut la pct. 1 lit. a) către se va face pe bază de
(numele beneficiarului)

proces-verbal de predare-primire între părți, încheiat prin împuterniciții acestora, numai după îndeplinirea
integrală și cumulativă a următoarelor condiții:

a) obținerea aprobării de la instituția competentă, conform art. 40 din Legea nr. 46/2008 — Codul
silvic, republicată, cu modificările ulterioare;

b) achitarea tuturor obligațiilor bănești prevăzute de lege pentru ocuparea de terenuri forestiere în
alte scopuri decât cele silvice;

c) lucrările de refacere în cazul afectării temporare a funcționalității unor obiective, fără dezafectarea
acestora, în valoare delei, stabilite în baza devizului acceptat de către proprietar
în cazul fondului forestier proprietate publică a unităților administrativ-teritoriale, vor fi efectuate
de

(numele beneficiarului)

4. este obligat să respecte limitele perimetrului delimitat și să nu producă

(numele beneficiarului)

prejudicii vegetației forestiere și terenurilor limitrofe acestuia, încălcarea acestor prevederi fiind supusă
sanctiunilor prevăzute de lege.

5. La expirarea termenului aprobat, beneficiarul este obligat să predea

(ocolului silvic de regim)

terenul prevăzut la pct. 1 lit. a), în următoarele condiții:

— terenul forestier se va reprimi la categoria de folosință

—

Șef ocol,

.....
(numele, prenumele și semnătura)

*ANEXA Nr. 15
la metodologie*

Antetul ocolului silvic de stat/ocolului silvic de regim
(denumire, adresă, telefon, fax, e-mail etc.)

NOTIFICARE
privind obligațiile de redare a terenurilor forestiere
în cazul depășirii perioadei aprobate pentru ocuparea temporară

Ocolul silvic, în exercitarea interesului public prevăzut de art. 10 din Legea nr. 46/2008 — Codul silvic, republicată, cu modificările ulterioare, condus de domnul, în baza numirii nr. din data, în calitate de șef de ocol,

(actul de numire și emitentul acestuia)

în baza:

— Aprobării pentru ocuparea temporară a terenurilor din fondul forestier național nr. din data (hotărâre a Guvernului, ordin de ministru, decizie, după caz), având ca termen-limită pentru ocuparea temporară a terenurilor din fondul forestier național data de __/__/__,

— Procesului-verbal de constatare/Notei de constatare nr. din data, încheiată de Ocolul silvic, vizată de structura teritorială de specialitate a autorității publice centrale care răspunde de silvicultură, înregistrată la nr. din data,

(numele)

— calculului sumei datorate cu titlu de despăgubire pentru lipsa de folosință a terenurilor forestiere în suprafață de ha, amplasate în U.P., u.a., care au făcut obiectul aprobării nr. din data, anterior menționată, aprobat de către structura teritorială de specialitate a autorității publice centrale care răspunde de silvicultură, înregistrat la nr. din data,

(numele)

emite următoarea

NOTIFICARE

În respectarea regimului silvic începând cu data comunicării prezentei aveți următoarele obligații:

a) redarea în circuitul silvic a terenului în suprafață de ha, amplasat în U.P., u.a., din raza Ocolului silvic, pentru care termenul de ocupare temporară a expirat în data de __/__/__, astfel încât să nu fie restricții cu privire la instalarea vegetației forestiere, în cazul terenurilor care se reprimesc la categoria de folosință „pădure” sau „clasa de regenerare”;

b) achitarea sumei datorate cu titlu de despăgubire pentru lipsa de folosință zilnică în cuantum delei/zi de întârziere, până la data redării terenului prevăzut la lit. a) ori a obținerii unei noi aprobări în situația în care legea prevede o astfel de posibilitate;

c) suportarea cheltuielilor pentru demersurile efectuate până la îndeplinirea obligațiilor prevăzute la lit. a) și b) de către beneficiarul ocupării temporare.

Prezenta notificare constituie titlu executoriu pentru îndeplinirea obligațiilor prevăzute în cuprinsul acesteia.

Prezenta notificare se pune în executare fără alte formalități prealabile, în situația neîndeplinirii obligațiilor în termen de maximum 6 luni de la data expirării aprobării pentru ocuparea temporară, respectiv din data __/__/__, de către organele abilitate potrivit legii, la solicitarea ocolului silvic care asigură administrarea sau serviciile silvice.

Șef ocol,

.....
(numele, prenumele și semnătura)

S C H E M A
procedurii de scoatere definitivă sau de ocupare temporară de terenuri din fondul forestier național

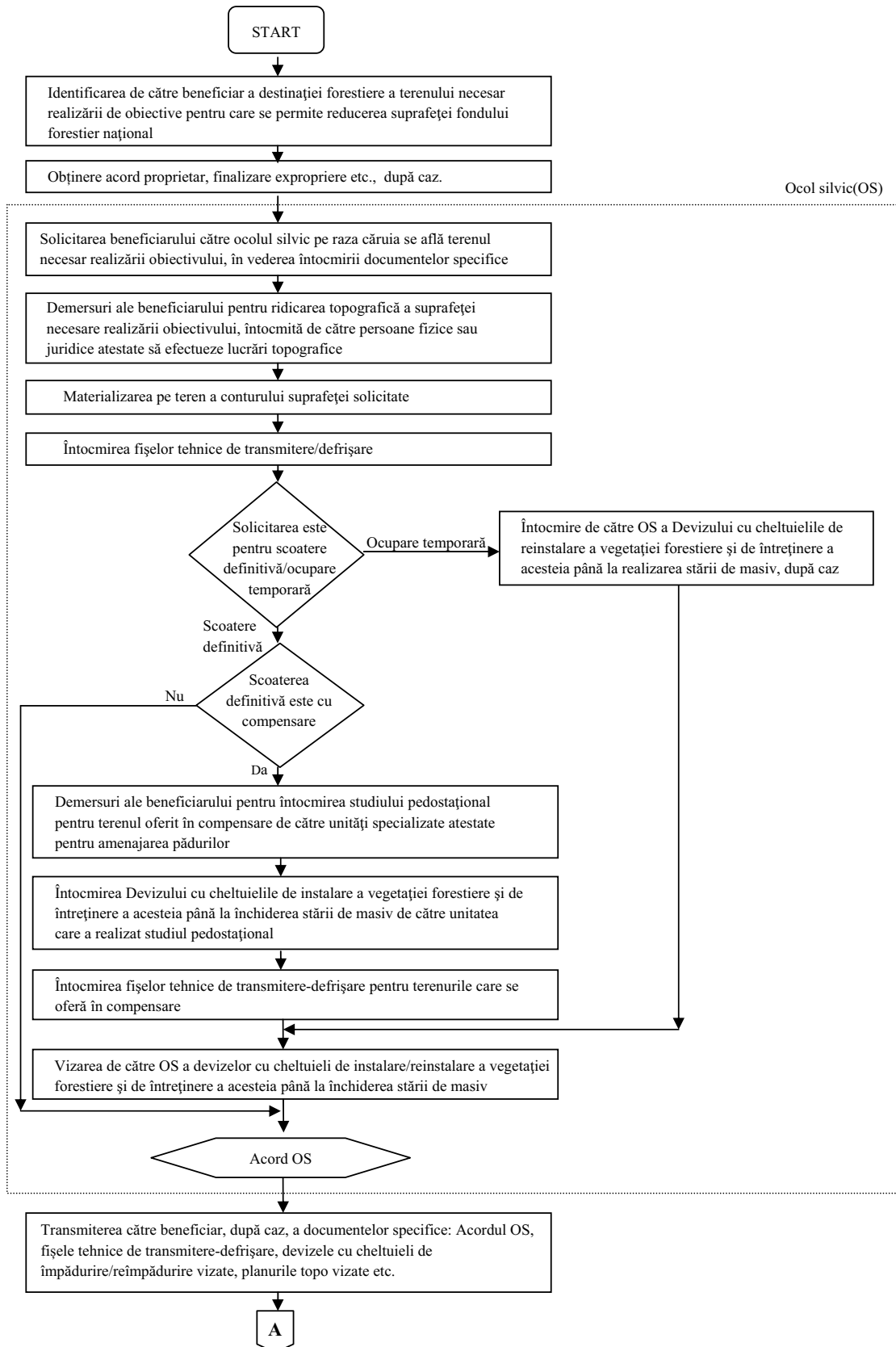

*) Anexa nr. 16 este reprodusă în facsimil.

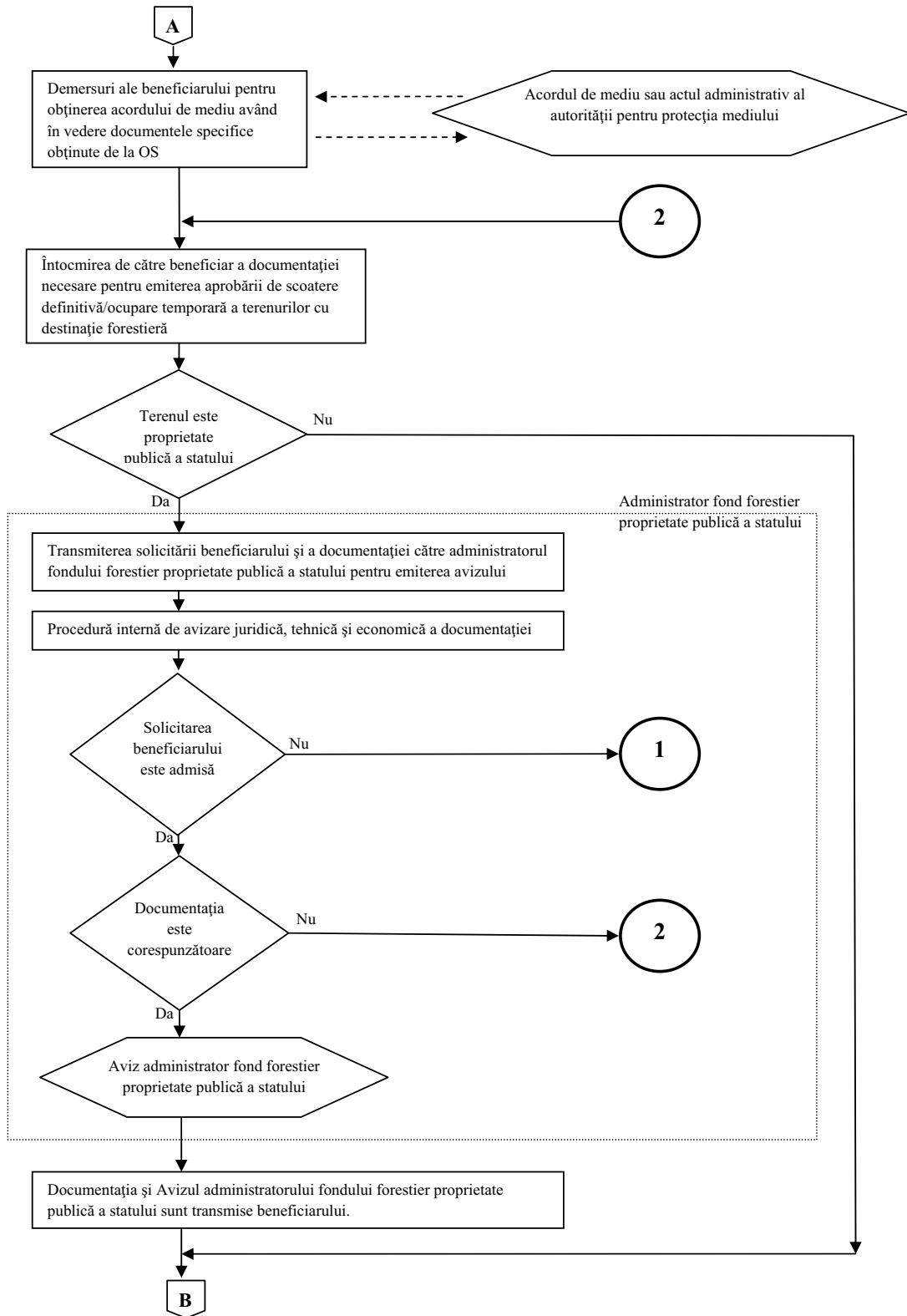

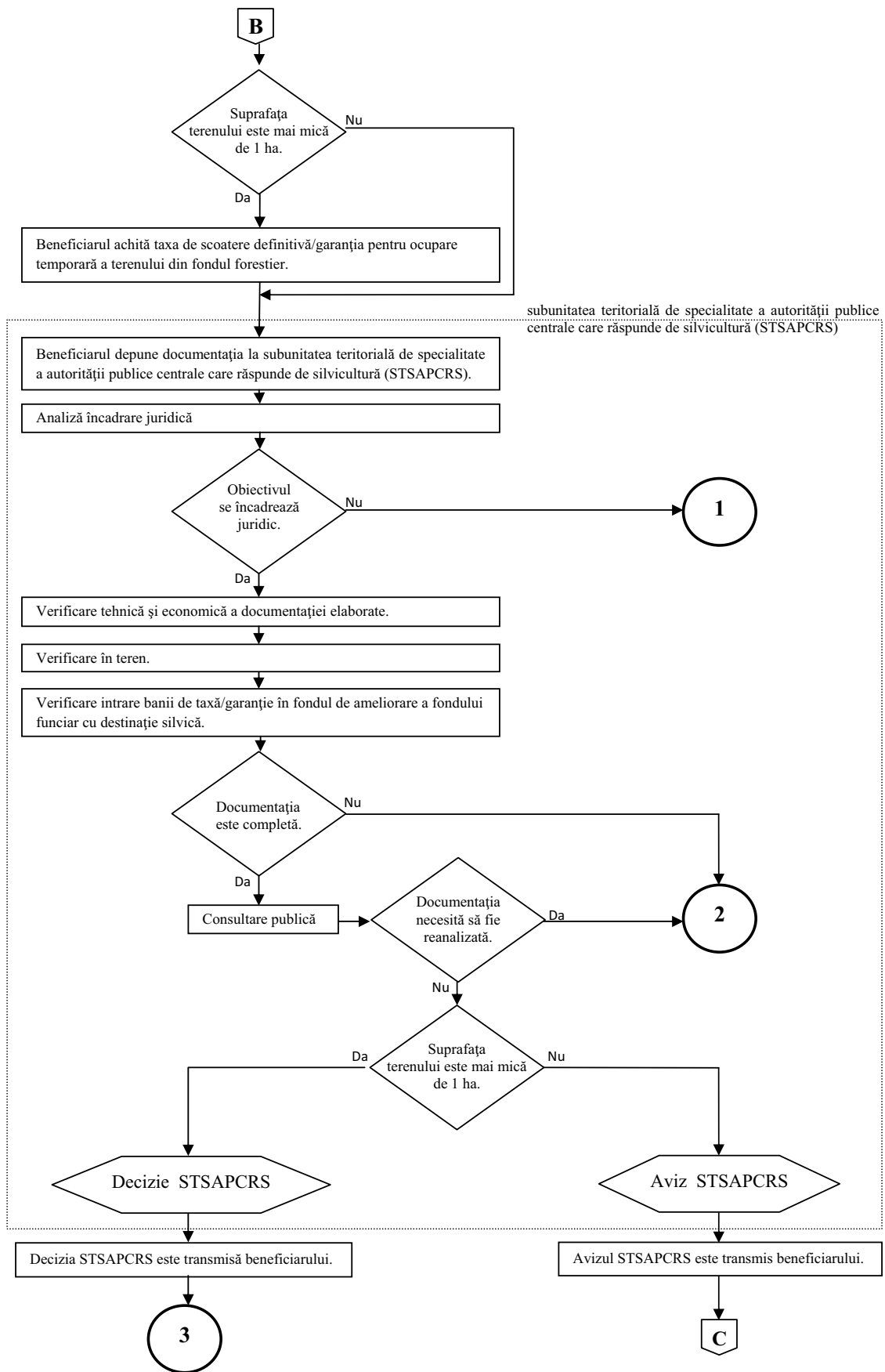

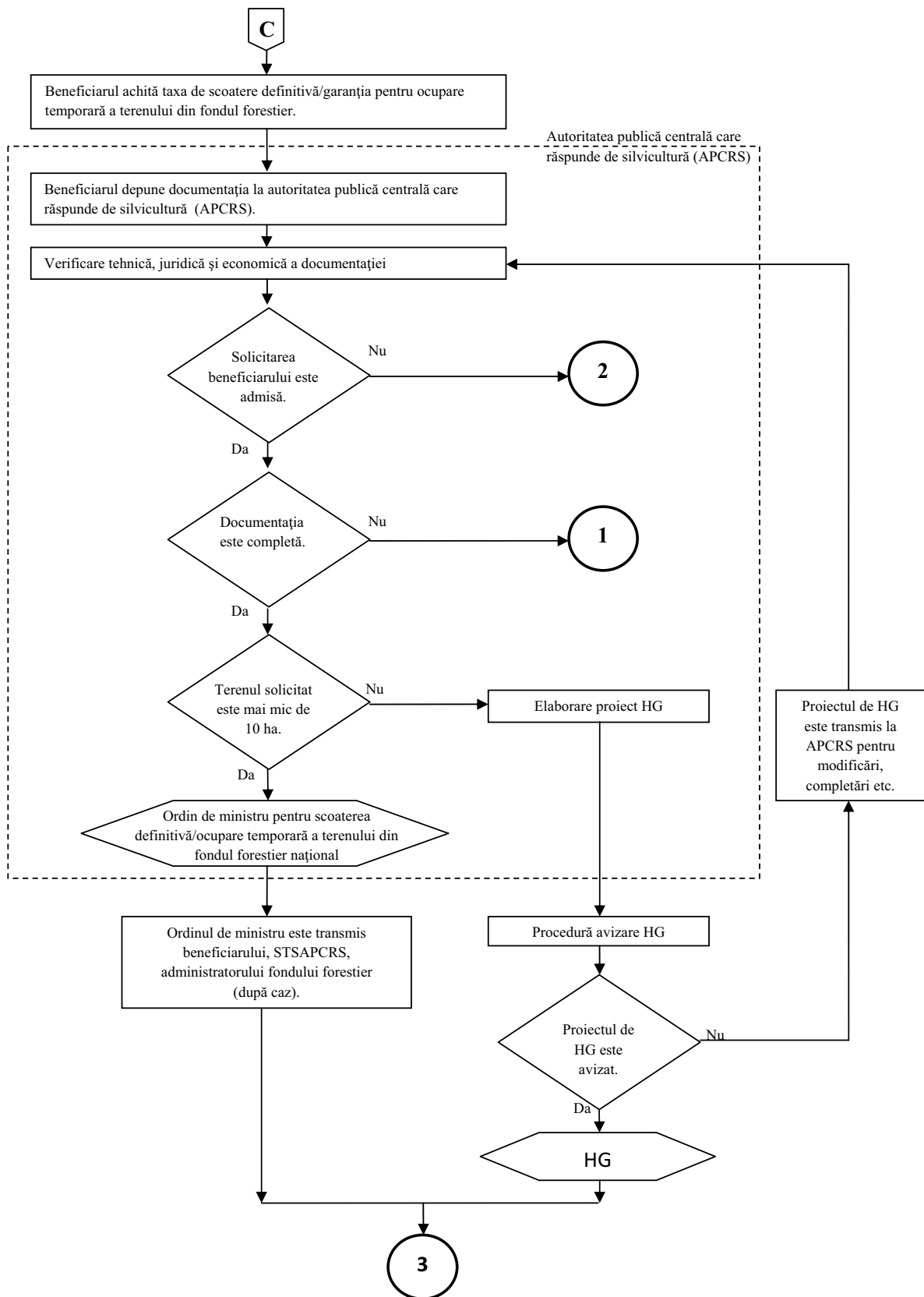

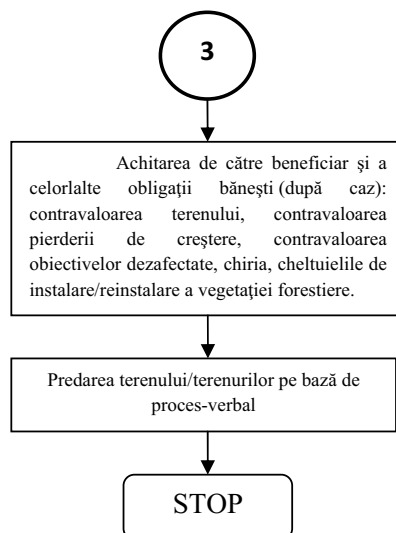
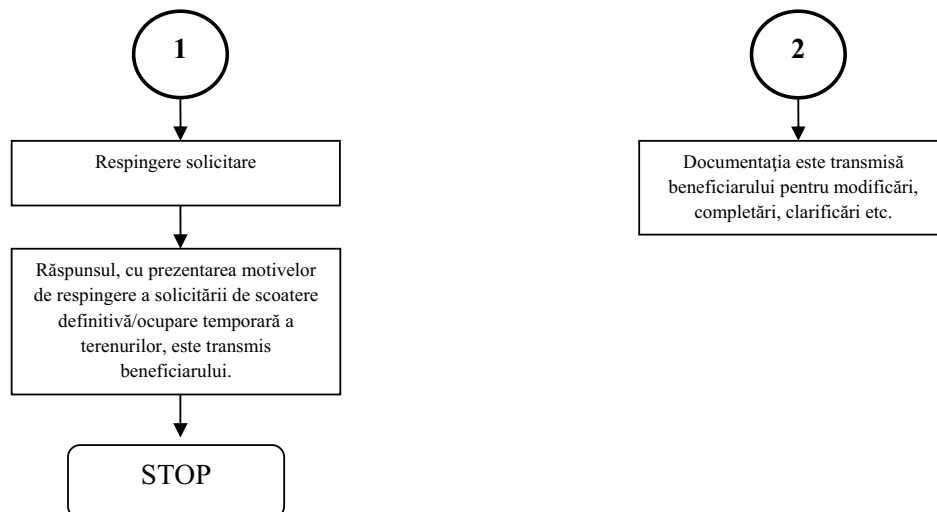

EDITOR: GUVERNUL ROMÂNIEI



„Monitorul Oficial” R.A., Str. Parcului nr. 65, sectorul 1, București; C.I.F. RO427282,
 IBAN: RO55RNCB0082006711100001 Banca Comercială Română — S.A. — Sucursala „Unirea” București
 și IBAN: RO12TREZ7005069XXX000531 Direcția de Trezorerie și Contabilitate Publică a Municipiului București
 (alocat numai persoanelor juridice bugetare)
 Tel. 021.318.51.29/150, fax 021.318.51.15, e-mail: marketing@ramo.ro, internet: www.monitoruloficial.ro
 Adresa pentru publicitate: Centrul pentru relații cu publicul, București, șos. Panduri nr. 1,
 bloc P33, parter, sectorul 5, tel. 021.401.00.70, fax 021.401.00.71 și 021.401.00.72
 Tiparul: „Monitorul Oficial” R.A.



5 948368 936614